No 8567 Shanghai Friday June 8 1928. THE EASTERN TIMES Published every morning including Sundays

時報

中華民國十七年

六月八日 星期五

舊曆戊辰年四月廿一日

今天二張售大洋三分

第八千五百六十七號

定報價目 本埠及日本一個月一元 [illegible] 月二元九角 六個月五元七角 九個月 [illegible] 角 全年十一元 南洋歐美一個月二元 [illegible] 月五元八角 六個月十一元四角 九個月十六元八角 全年念二元 報費先惠郵票九五折算

廣告刊例 「封面及評論」二行起碼每日每行一元四角「國貨時報」每英方寸每次一元五角地位須於三天前預定「新聞欄內」每日每行四角五分「普通地位」三十字起碼每日每字一分二厘「彩色廣告」加一色手續費十元二色四十元三色九十元四色一百六十元地位格色須預向本館廣告部接洽

本館編輯部設於浙江路二十五號（小花園南首）電話中央六一二〇四 營業部設於山東路A字六號 電話中央六一二〇一 電報掛號二五一四 ▲中華郵政特准掛號立券 按照總包特准寄遞之報紙

史地學者必讀 留心國際情勢者亦不可不讀

美國鮑曼著 張其昀等譯

戰後新世界

特價二元八角 陽曆本月底截止

四開本一冊 硬布面精裝 六百四十頁 定價四元 郵費一角半

商務印書館啓

農業改良隊急先鋒 民生實踐會主席 肥田部大元帥

人獅牌啟事

本人職司肥田部大元帥以來。力求刷新。以期達到中華民國農民。增進生產。改良生活。促成獨一無二之富國。抵制喧賓奪主之舶來品儘唯一主張。近設大本營於上海公共租界東西華德路瑞暉里新建設需料供應局內。因以鞭長莫及。一人之精力不能普遍於全國。凡我同志願任各縣分局者。本人倒屣歡迎。藉此努揚肥田事業。挽我利權。與我祖宗黃帝老子爭一口氣。則本人之幸。亦全國農人之幸。竭誠布告。伏惟垂照不宣此啓

復旦大學暑期學校招男女生

（資格）（一）預科●各大學預科學生●高級中學肄業生及舊制中學畢業生（二）正科●各大學學生及高級中學畢業生（報名手續）自即日起至七月五日止到江灣本校報名並呈驗證明書或學校介紹書（附告）章程函索即寄（註冊及開課日期）七月六七兩日註冊七月九日開課 2905

精武女子體育會暑期國操班招免費生

本會應時勢之需要謀國術之普及特設暑期國操班招免費生五十名陽歷六月十五日上課有志研究國術者請速向本會辦事處報名以免額滿見遺函索章程附郵票一分 會址上海北四川路滇濱[illegible]里 總務主任[illegible]倪 3313

上海望平街

[illegible]

美美跳舞場明天開幕

（地點）北四川路狄思威路一八八號即樂極舞場原址

（日期）陽歷六月九號星期六正式開幕

（一）▲欲得空氣新鮮地位寬敞之舞場。請到「美美」去・

（二）▲欲得花嬌柳媚之舞女。請到「美美」去・

（三）▲欲得悠揚入耳之音樂。請到「美美」去・

（四）▲欲得光潔柔滑之地版。請到「美美」去・

（五）▲欲得清潔可口之飲料。請到「美美」去・

●二路公共汽車及一路電車均可直達本舞場門首

●凡入本舞場者門票概不取資

●本舞場每晚自八時起至次晨六時止

美美跳舞場敬啓

公用黃汽車公司填換股票時間啓事

自六月七日起每日上午十時至十二時下午二時至四時凡執有本公司股銀收據者請駕臨新浦石路三百三十八號總事務所填換可也

江灣賽馬

陽歷六月九號即陰歷四月廿二日本會舉行第一百四十二次賽馬共賽十一次第七次舉行全國錦標大賽馬准下午一點一刻起賽本屆會員搖彩套頭票自一號至六百號可向靜安寺路一四五號本會預定每套售洋念五元特此佈告

萬國體育會啓 6304

引翔鄉賽馬

陽歷六月十日即夏歷四月念三日星期日本會在引翔鄉舉行第二期聯合賽馬下午一時半起賽共賽十一次會員閘門券每位三元公共看台門券每位一元場內備有中西餐及茶點特此公告

上海中國賽馬會謹啓 3055

蔣啓蕭君鑒

尊處所定之痧藥水敝處祗餘二百瓶茲因尊府遷移無從送上即希着人來取過節取消恕不再告

敬善堂施藥處白 3019

朱振仁鑒茲有事相詢希即來部一談

淞滬警備司令部軍法處啓事

有正書局大廉價

登記同志注意（六月十二日截止）

上海特別市黨務指導委員會組織部

本局所出各種名畫碑帖墨迹堂幅屏條對聯千有餘種精美絕倫向蒙各界讚許今因行將遷移時報館舊址爲酬答歷年惠顧諸君雅意起見特將所有存貨自陰歷四月初一日起廉價一個月各貨一律照碼六折另設廉價部自一折至五折不等尤爲便宜機會難得惠顧諸君尚希及早來購以免失之交臂

上海四馬路有正書局啓

猛虎商標

林幗英 （正）

林幗英、是一個舊家庭裏的女子、生得貌如仙子、艷若天人、他自幼兒就讀過書、所以她詩詞歌賦、無一不精、她父母只因爲一時沒有相當配偶、一天一天的將她的婚事就擱下來了、

幗英生就聰敏、但是一個人聰明到了極點、就有流弊了、所以她多愁善病、可憐直病得她面黃肌瘦、弱不禁風了、

後來她姑母來看她的病、知道幗英病勢非輕、就四處打聽、到底打聽着一種靈藥、能治好幗英的毛病、你道這藥是什麽、就是永安堂的四大名藥之一叫做八卦丹的呀、

因爲八卦丹是補益氣血的靈藥、健脾開胃、猶如仙丹、的確是百試不爽、且能治數十種內病、那有治不好她毛病的道理呢、

總發行上海虎標永安堂 北四川路八十九號 電話（北）七二三六

總代理上海林大森 法租界新開河

各大商店藥店及煙紙店均有出售

蘇宗轍報告

衛戍濟南及退出經過（續）

諜報七日下午三時、第四十七軍軍長高桂滋、正在準備出發渡河、日軍突來騎兵數十騎、步兵砲兵追擊約五百人、傷我官兵十餘人、軍部衛隊團團長張慶堂、爲自衛之抗抵、全部始得安全渡河、同時又將津浦鐵路毀壞、斷我交通、七日下午三時、日軍集中砲火、燬我永順門、我方負傷官長二員、兵士十餘人、日軍專以優勢炮火攻擊西南外城一帶、使我不能立足、我方爲集中兵力便於防禦起見、黃昏前一律將外城放棄、退守內城、當即召集李鄧兩團同赴城隍視察一切、幷分劃區段、積極趕做工事、李團担任西半部城防、鄧團担任東半部城防、幷任城內警戒、午後四時、日軍在南門外千佛山西麓、放列多數炮位、向城內施行猛烈之炮擊、因此工作大受影響、然自衛情急、仍然不避礮火從事做工、以致士兵時有死傷、至於公安局長、事先出省、主持全無、故一聞猛烈炮火、其局內職員警士星散、而民益爲不安、故各街舖戶、十九皆堅閉門戶、而欲施檢查戶口種種警備工作、更不能如願以償、且各機關對於死守城池、又皆面諛心非、不獨不能爲相當之援助、且表示死守之無益、處此狀態之下、益增無數困難、八日晨飛機來四架、入城擲炸彈數枚、先炸毀城內電報局、聞炸死職員二人、傷二人、房屋均毀、其他未調查、省垣人民、素未經礮火轟擊、人心極爲惶恐、復飭警察協同軍隊、竭力維持、發貼安民佈告、以安人心、所幸官兵一心、士氣旺盛、絕未因環境惡劣、少爲沮喪、故皆誓死捍禦、是日炮火之烈益甚、每次六礮同發、鐵甲車上之炮、在城西北一帶活動、同時亦向城內發射、且均係野砲、破壞力甚大、衛戍司令部前後房舍、督署省長公署及各門城樓、均爲射擊目標、每處平均被其礮擊百餘炮、房舍崩塌甚多、日飛機兩次來窺察、均被射回、是日全日兩團官兵及本部人員、均上下一致、協力防守、異常穩固、九日晨在黃昏、日軍以飛機砲火攻城、較前尤甚、至午、東門日軍增加百餘人、利用附廓民房、以長梯十餘個、搭上城堞、同時用礮火掩護扒城、幸我鄧團之一營、奮身抵抗、將日軍完全擊退、而該團一營第二三連、首當其衝、幷受礮火之殺傷、死傷頗衆、然士氣仍不稍懈、日軍見扒東城之計不售、至夜、至西門外電燈廠電機關閉、電話電報、均被破壞、全城黑暗、消息不通、十時左右、日兵圍攻益急、除南門外、礮位及鐵甲車礮位、向城內連環發射外、西北城隅電燈廠及麵粉廠樓上、均有日兵、以輕機關槍向城內守兵放激烈之射擊、以探照燈向城內探視、以致第一團死傷極多、不得不以第二團之兵向西增加、以壯士氣、迨至十二時接李團長電話報告、西北隅極危急、當飭死守、不得輕於放棄、旋聞日兵百餘人、佔據西北隅城隍、我守兵與之肉搏數次、死傷益多、不得已退後、各據城隅對持、此時更爲危險、十日上午四時、西北隅既被日軍佔據、我方官兵、死傷枕藉、士氣亦飛前旺盛、此時司令部後街放手提機關槍駁壳槍著、有十餘處之多、幸皆處以鎮靜、復於附近街市、扼要堵守、幷飭同鄧團長、至緊要各處佈防、以防擾亂、（未完）

吉林學生之反日運動

當局極力阻止

日本出兵我國、發生濟案、又乘機攫取吉省五路築路權、吉林中等以上學校學生聯合會（在五卅慘案會被官方取消）即向省議會請願、請向國際聯盟各國新聞界及奉方當局致電否認五路條件、及報告濟案之眞相、議會一一允許、學聯會討論印發傳單、當時警察廳長王寶林・教育廳長劉樹春・均派代表蒞會云、傳單非經官廳檢定、不准發散、且爲避日人藉口、並不准在省城散布、於是經官廳刪改後、始由郵政寄發城外各地、旋聞鍾交涉署長由北京歸來、學生會請其蒞會報告在京交涉五路之經過情形、並詢以是否簽字、鍾以疾辭、僅派代表致意、謂尚未簽字等語、但近聞官方傳出消息、吉會長大等路業已簽字、吉五延海等路尚未簽字云云、又請商務會長張節濤蒞會討論抵制日貨方法、張云、抵制日貨實難辦到等語、學生會亦無可如何、後議決臂纏青紗、停止娛樂三日、以示哀悼濟案被害同胞、未及半日、被教廳禁止、旋即取消、總之學生會討論事項多端、官廳多方阻止、一切辦法、均難實現、然學生態度仍積極、除設法宣傳外、並由學生自身實行抵制日貨云、

定期開全國財政會議

◎財部決派錢儁達爲接收北京財政部特派員、並派沈莊孫接收總務司、陸樹棠接收公債司、歐陽悅接收會計司、張瑛接收印花處、（南京七日中央社電）

◎財部以北京克復、全國統一財政計劃宜通盤籌劃、定七月一日開全國財政會議、已於七日晚致電廣東・漢口・開封・太原・各政分會主席、請派遣代表出席、（南京七日中央社電）

首都要聞

◎第二三四各集團軍各軍團高級參謀何應欽等、組織軍事研究會、七日午在軍委會開會、研究整理各要塞辦法、楊樹莊亦列席參加、（南京七日電）

◎財政部派李承翼・錢儁達・張傳保・顧貽穀・赴北京接收財政部文件、（南京七日下午十時電）

◎江蘇農業銀行定下月開幕、行址已勘定戶部街洋房、（南京七日下午十時電）

◎駐寧日領岡本一策今日由下關移駐日兵署、（南京七日下午十時電）

◎三十三軍三師政訓部主任金赤吾、三十二軍三師政訓部主任黃格君電請中央嚴辦戴修瓚、（南京七日電）

濟南軍械廠被炸

◎在濟南商埠地公園裏五馬路東面（有疑義）之北軍兵器廠、今曉三時忽然全部炸燬、華人死傷者有若干名、（濟南七日東方電）

經濟絕交一致堅持

▲蕪湖　對日經濟絕交委員會、五日開各界代表大會、議決㈠奸商私販糧食出口、在大會未解決以前、一律扣留、㈡凡已登記之劣貨、無論五三以前或以後、一律抽收十分之三爲愛國捐、㈢未經登記之劣貨、查出一律拍賣、㈣推總商會等九團體組織劣貨公賣委員會、並定六日開劣貨公賣執監聯席會、討論一切進行事宜、

▲無錫　無錫總工會、現發起組織無錫工界反日運動委員會、定八日下午、開全體代表會議、討論進行事宜、又商民協會組織之對日經濟絕交檢査所、連日四出檢査、茲爲實行工商合作起見、特由總工會推定席俠魂等六人、參加對日經濟絕交檢査事宜、實行合作、

▲杭州　杭州市商民協會、於七日下午召集各業代表開會、討論抵制日貨問題、各代表一致主張對日經濟絕交、並提倡國貨、又浙江省政府爲提倡工商、振興實業起見、由建設廳長程振鈞籌備西湖勸業博覽會、定月內召集籌備會議、

▲如皋　如皋奸商宏福記、毆傷反日運動會檢査員董華基、經反日會召集代表大會議決、查封財產、函請縣政府執行、茲悉業於四日下午十時、由縣政府派警會同反日會、將該號現存貨物、一律查封、一面通緝主凶仇錦、歸案法辦、

▲鎭江　商界濟案後援會、第六次大會議決、糖業運來五月底日糖八千餘件、應照章起卸保存、俟各號原有存貨售清後、再議辦法、至此時各號保存之日糖、令由調査股負責監察、

▲寧波　寧波市鄞縣反日出兵委員會於五日下午在市府開成立會、提議要案五件而散、

▲雲南東陸大學曁附中全體教職員學生電　我全國同胞、一致團結、實行經濟絕交、以制日人之死命、庶可外警帝國主義者之迷夢、內固國民革命之基礎、同人遠處邊陬、消息梗滯、警耗傳來、背裂髮指、謹掬血誠、隨國人之後、以與日帝國主義者作捨死之奮鬪、

▲雲南省立高級中學校全體教職員學生電　同人聞耗之餘義憤塡胸、除呈請國民革命政府嚴重抗議、迅速撤兵、將總司令貫澈北伐、掃蕩妖氛、並喚醒民衆對日帝國主義實行經濟絕交、[illegible]全力周旋外、務希各界協德同心、一致奮鬪、

▲廣東新會縣立師範學校全體員生書　親愛的同胞們、國事危急了、我們想不做亡國奴、想求國民革命成功、得到眞正的自由幸福、還是快快起來罷、我們要以新會精神、要破釜沉舟、一致的努力、一致的奮鬪、爲被殘殺的同胞雪恨啊、

▲古田各界對日外交後援會電　凶耗傳來、眦裂髮指、凡我國人、應認定爲彌天奇辱、一致誓死抵抗、力任外交後盾、

奉張又購大批軍火（振靑）

出歐運日轉赴牛莊

五月三十日、大阪商船亞路他丸由漢堡回神戶時、載有木箱四百個、計重六十八噸、封面書明英字牛莊二字、六月一日、轉載於赴華北之岡崎第三萬盛丸、預備運赴牛莊、交與奉系軍閥、據當地官廳調査、有手提機關槍及手槍十萬枝之多、子彈千萬發、但現在奉方大變、此項軍火如何處置、俟續訪再報、

美國議員將來華（振靑）

國軍北伐成功、全國統一、行將實現、此後吾國建設極爲世人注目、平日同情我國之美國上下兩院議員、特組織團體、來華考察、以備確立對華政策之準備、聞首途期當在本月中云、

日又派艦抵蕪

蕪湖通訊、日本海軍部刻又派二十四號艦隊與鐵克號、於四日晚由下游上駛抵蕪、停泊三菱公司

青島日兵又到二千

青島通信、上月三十日上午七時日輪笠置丸生駒丸進口、計笠置丸載來步兵第六聯隊七百餘名、生駒丸載來步兵第六聯隊六百餘名、外有騎兵一百五十餘名、又三十一日下午七時日輪信濃丸、載來步兵第六十八聯隊衛生隊一千二百餘名、神瑞丸載來砲兵第五聯隊八百餘名、該項日兵下船後、即分駐於大港軍用所及居留民團、

湘省政府正式成立

發表施政方針…職員須經考試錄用

長沙通信、湖南省政府原定於六月一日正式成立、先是以國府特派之監誓委員、至早須在十日以前始能到省、故擬定於六月一日開始辦公、十日正式宣誓就職、頃因國府電派現在湘垣之高等法院院長陳長簇、就近監誓、故各委員就職之期、亦即定在一日、是日上午十時、省政府主席魯滌平・及省政府各委員・均舉行宣誓就職典禮、中央黨部監誓委員王鳳喈・國府監誓委員陳長簇・武漢政治分會監誓委員張烱・均如時蒞止、旋魯主席及陳嘉祐・陳嘉任・李建隆・張定・劉嶽峙・劉召圃・何鍵等七委員皆到、依次舉行宣誓、並發表一宣言、㈠行政公開、㈡實行黨治、㈢剷除共匪、㈣整理團防、㈤整理財政、㈥嚴懲貪污、崇尚廉潔、㈦籌備自治、㈧實行考試、並聞魯主席就職後、復加委簡樸賣爲省秘書處事務科科長、楊世璋爲秘書、省政府秘書處、經秘書長陳容、組織成立、秘書長之下、設秘書三人、委曹孟其・黃鈞・楊世璋充任、處內分三科、機要科長已委魯岱兼任、文書科長已委譚禹焱・事務科長簡樸賣・科員以下職員、均須經過考試、再行酌委、應考者須由黨務指導委員或省政府委員備函保送、秘書處人員於今（二日）日考試、由陳家祐・劉嶽峙・陳容爲考試委員、並聞取錄不限額數、如省秘書處不能位置時、即分發各廳錄用、即各廳職員、將來亦須爲一度之考試、始能加委、（六月二日）

湘省分四大區清鄉

全省部隊分歸四指揮官調遣

長沙通訊、湖南淸鄉原劃分全省爲十一區、刻因在湘部隊、全體加入、略有變更、所有以前發表各區司令及頒發關防、一體撤銷、現分全省爲四大區、計長沙・湘潭・寧鄉・瀏陽・平江・醴陵・湘陰・沅江・益陽・岳州・臨湘・華容・南縣・安鄉十四縣爲淸剿第一區、指揮官魯滌平、常德・桃源・漢壽・安化・臨澧・澧州・大庸・石門・慈利・沅陵・瀘溪・永順・桑植・保靖・龍山・永綏・古丈・鳳凰・乾城・麻陽二十縣爲淸剿第二區、指揮官陳嘉祐、寶慶・湘鄉・新化・武岡・新寧・東安・城步・漵浦・辰谿・芷江・晃縣・黔陽・會同・靖縣・綏寧・通道十六縣、爲淸剿第三區、指揮官何鍵、茶陵・攸縣・安仁・酃縣・桂東・耒陽・永興・寶興・汝城・郴縣・宜章・桂陽・新田・嘉禾・藍山・陽明・寧遠・道縣・江華・永明二十縣、爲淸剿第四區、指揮官吳尙、尙有衡州・衡山・常寧・祁陽・零陵五縣將任勦匪副司令李朝芳、第六軍歸魯滌平指揮、第二十一軍及獨立第三師、歸吳尙指揮、獨立第六師、歸何鍵指揮、獨立第十九師歸陳嘉祐指揮、（六月二日）

閩省黨務與政局近狀

▲黨指委仍留瑄江　▲政局亦在停頓中

福州通訊、閩省黨務指導員問題與政局停頓等情、已詳前函、近數日來、情形更趨複雜、茲就各方情形、爲下述之報告、

▲指委之態度　指導員中林容華何孝純曾一度來省、旋即回瑄江、何爲省府秘書長何公敢之姪、屢請乃叔商請省政府保護其來省任工作、指委馮思定亦曾偕中央組織部職員馮齊安來省、但不久即去、近來指導員因所帶川資已盡、當經何公敢丁超五以省政府名義在某財政機關提款一千元、爲各指委費用、各指委除函復致謝外、並聲明不日將來省工作、請予保護、意殊堅決、

▲各界之會議　五月二十九日夜南公園有各界聯席會議之召集、議決㈠定於六月二日舉行大示威遊行、請求中央對日改委老成忠實同志爲指導員、不達目的不止、㈡通電請求中央取銷通緝林赤民等之令、㈢通電宣佈謝案眞相、請各方主持公道、㈣電詢張貞對謝案負覆何與事實不符、㈤表示民衆徹底擁護省政府、㈥電詢張貞盧興邦兩師長有無通電歡迎指導員及以武力干涉情事、㈦組織各界請求中央改派編建指導員收回通緝令大會、

▲省委之復函　方聲濤仍在鼓山、省委陳培錕陳寶蒨均有去志、黃展雲不出席省府會議、致會議不足人數、不能開會、惟三十日因各指導員一再表示來省、遂開一緊急談話會、鄭寶菁陳培錕丁超五等均出席、結果認各指委來省、省政府應取不干涉態度、相對的表示歡迎、並招市公安局長郭詠榮到府列席、令其妥爲保護、郭局長當席聲明自應保護、惟是輿情激昂之下、萬一因反對指導員而或有意外事件發生、則公安局應取何種態度、應請示以機宜云云、嗣經各省委商洽之後、丁委員允即轉達各指委仍暫勿來省、一面並由秘書處正式函覆、其措辭首述省政府對於指委之來、初未接有中央飭知之令、只由丁委員根據私家報告、省委員即特議飭軍警妥爲保護、次云遠來失迓、抱歉之至、最後對於指導員之請求則曰保護爲政府盡應之職責云云、（六月一日）

全昌鑫紅藍翡翠寶戒　每只十元

本號專售金鑽寶石翡翠珠寶金飾各種寶戒五光十色新出時樣花戒鑽戒招牌結婚戒指中國有價值物無出其右如蒙惠顧請臨上海英界三茅閣橋西首愛多亞路一八四號

全昌首飾眼鏡號啓
2978

自來血

具培補先後天之效力

某宴會場所、有甲乙二兒、各由其母抱負、對於二兒之母、年齡家世又復相似、然甲兒頭角崢嶸、宜乎舉案日光、可愛、二兒、衆人親線所集、咸於甲兒、咸伸手欲抱、之以爲快、而乙兒瘦弱堪憐、殆無一欲擧手也、足見強弱之不同、而愛憎之觀念以起、甲兒今日爲人所愛、安知他日不爲人所憎、乙兒是在爲父母者、提攜撫育之功如何耳、

童最佳之滋補品、倘因先天不足、及乳養不良、致兒童不克充分發育、在父母抵憤情深、亦覺興致索然、而兒童自身、更感莫大痛苦、世有子女之家、體質孱弱之兒童、盍速哺以「自來血」、不出一月、體格自然魁梧、立變爲人可愛之寧馨兒也、

▲價目　大瓶二元小瓶一元二角

上海五洲大藥房發行　總店四馬路　分店靜安寺路大樓

國內外五洲分店及各大藥房均有批售

蘇省政府議決案撮要

本年上忙起加徵普教畝捐四分…轉運北方米糧案交民財廳核復

江蘇省政府委員會六月五日開第六十八次會議、

▲討論事項　㈠茅委員等報告五月三十一日審査薦舉各縣長資格結果、祈公決案、（決議）照審査報告通過、㈠何委員兼農鑛廳長王書提議、擬請薦任沈江劉新銳爲農鑛廳秘書孫恩麐爲第一科科長、唐啓宇爲第二科科長、周覺生爲第五科科長、祈公決案、（決議）通過、㈠中央大學函爲豐縣呈送普及教育計劃書、並請於十七年上忙起徵四分畝捐、經財廳核准、請飭縣開徵案、（決議）飭縣照辦、㈠江海關李監督呈爲轉運天津煙台等埠洋米、應否放行、據呈轉祈核遵案、（決議）如查明確係洋米、准於轉口放行、㈠上海總商會等支代電爲北方各省敵氛已盡、民生飢困、電請准予各省客米一律轉運以資接濟、乞照准弛禁案、（決議）交民財兩廳核復、

蘇省縣長巡察條例

第一條、各縣縣長依本條例巡察所屬各地方、以親近民衆、改良政俗爲主旨、第二條、縣長巡察事項如左、（一）訪問民衆疾苦、（二）訪查陋習及積弊、（三）考察所屬人員是否稱職、（四）考察地方各種事業有無成績、（五）考査地方彈災防害之設施、（六）考査其他一切狀況、第三條、縣長巡察所至、於前條所列各項、應本其職權、分別處理之、第四條、縣長巡察每月至少一次、不得派員代表、第五條、縣長巡察應輪流周歷四鄉、不得舍遠就近、第六條、縣長每次巡察完畢、須將巡察所得及處理情形、於七日內呈報省政府及民政廳暨各主管機關查核、第七條、縣長巡察槪從簡略、必要時得酌帶警衛數名、第八條、縣長巡察所至、應拒絕地方一切供應、第九條、本條例由省政府委員會議決、分別呈咨國民政府及內政部備案、第十條、本條例自公布之日施行、

各縣行政機關勿干涉黨務

蘇省政府發通令

江蘇省黨務指導委員會、以各縣黨務指導委員、不日選出、行將分往各縣工作、而此次各縣黨指會所負使命、純爲辦理黨員登記、組織健全黨部、工作非常重要、黨政權限自應劃分淸楚、方能順利進行、特函請省府通令各縣行政機關、在登記期間、不關行政司法之黨務、不得干涉、聞省府昨函復黨指會、謂已通令各縣政府遵照、

楊家慶女士投江續誌

因同學宋連鸞之死受大刺激
推想到各方面皆灰心
楊女士大罵校長　余校長發表聲明書

南京女中高師學生楊家慶女士三日投江畢命詳情、及遺書中之致其父書、已登載前日本報、楊女士之自盡、係該校學生宋連鸞因匿名信致死一事所激成、該校學生、已組織宋楊慘案昭雪委員會、將楊女士遺書印布、並發敬告國人書、茲爲供國人注意是案者研究起見、除前報已載外、將其餘重要遺書及學校方面之表示、續錄於左、

楊女士爲宋案憤激

（致余校長函）余校長、你對於學校學生、間接的社會、能無愧嗎、你有配做中學校長的資格嗎、學校弄成這種地步、你只圖自私自利、棺材裏伸手死要錢、爲了校長的位置、什麼無所不爲、齷齪不堪的事你都做得出來、當管的事不管、不當管的事要管、正事不足、閒事有餘、學校弄出這件大事（宋連鸞的事）來、把學生害死了、不但不難過、不審査、還要阻止熱血的學生、你的罪過是多大啊、我看你趕快下台罷、把你的那些走狗亦帶去罷、不要再害我的同學了、讓賢能來改良我們的學校罷、望你千萬要聽我的話、否則、你沒有好結果的、活人不這樣你、我要來害你的、要同宋連鸞來亂鬧的、你如見諒就快辭職、否則、你要吃虧的、你留神罷、楊家慶遺書、十七、六、三、再於女中、

（致宋案審査員函）諸位審査委員及師生全體同學、我對於宋連鸞的這件事情非常著急、非常痛恨、我已明知是什麼人做的了、委員之中亦有份子、學校當局亦很淸楚的、唉、我亦無法可想、我這幾天急的已失去常態、我恐怕我的病加重、亦不能再與你們審查了、我急的無可奈何只有找宋君來斷覆了、但是、仍然要望你們大家盡力審査、不要因私人感情行事、你們師生的同感、不要爲交際間顧顧及學校、任何人無私心、做什麼事情都得好、唉、我此死並不是因一方的事情、是由宋之死推到各方灰心所致、第二是爲你們大家同學想到學校如此情形、將來越弄越不成形、還要害死同學亦未可知、望你們大家覺悟、努力爲生者謀幸福、不必多談罷、永別了、妹楊家慶遺書、十七・六・三、

冤案昭雪會告國人

（南京女中宋楊冤案昭雪運動委員會敬告國人書）爲同學冤死事敬告國人書、六月三號、我們親愛的楊家慶同學跳燕子磯死了、楊家慶不是願意死的、有種種遺書可以證明、現在人死了、還有人用種種莫須有的話誣衊她、他不是爲失戀而尋死、從遺書中可以證明、他是爲宋連鸞同學冤案而死的、現在宋連鸞冤案尙在審査中間、楊家慶同學看着瞞育方面、用種種卑鄙手段、誣陷死者、因此楊君忍耐不住、所以死了、宋連鸞與楊家慶都是因爲學校環境惡劣而死的、這種冤抑、若是我們不出來替他昭雪、不但對不起死者、並且恐怕第三第四宋連鸞楊家慶要接續發現了、我們爲死的同學伸冤、爲生的同學救命起見、不得不向國人報告眞情、現在把亡友楊家慶遺書公佈如下、請求國人下一個公正的判斷、南京女中宋楊冤案昭雪運動委員會啓、

余校長所說案情

該校校長余藎傳發表「楊家慶投江之經過」云、本校師範科、一年級學生楊家慶、句容人、年二十四歲、在校修學尙勤、忽於六月三日（星期日）午後、獨自坤車赴燕子磯游覽、投江而死、先是本校學生朱宗慈等、亦在該處游覽、途遇楊生、邀以同返、楊生稱尙須往燕子磯小學徐幼稚教員處談話、言已他去、朱生等久候不至、大疑、聞該處小學丁校長云、此地常有不幸之事發生、更加惶急、遂分途遍山呼喚、杳無人跡、據該小學鋤草之校工、謂曾見楊女士、業登山巔、一步一低頭、似尋失物者然、未幾人已不見等語、衆揣之、意必蹈江而死、遂即報告公安局、派人沿江尋覓、旋於附近江面、發現屍身、迨撈獲業已氣絕、祇得陳屍江濱、朱生急返返校、報告到校、當於宿舍內搜得遺書八通、（附抄於後）測楊生致死之原因、已詳於遺書、然其中有一點當提出叙明者、即本校師三學生宋連鸞、於月前曾獲校內國語演說競賽第一、次日接到一匿名信、內容含有譏諷語、相隔旬餘、忽患怔忡神經病、終乃大狂、在寓延醫診治、未見效驗、迭電知該生家屬領回調護、上星期日、接宋生家屬訃信、該生已於本月（陰曆四月）四日病故、噩耗傳來、校中莫不悲悼、同時議論紛紜、有謂匿名信致死者、有謂其他原因者、是晚學生會對於此事、召集大會討論、羣傳親蒞出席、多數同學、主張追究匿名信、嗣雖異常、毫無結果、羣傳當即發言、略謂宋君之死、甚不幸、今日大家集議此項問題、足徵平素對宋生感情甚好、匿名信之偵査、是當然之事、要知教育是感化人的、非是湯逼人的、甚願同學以和緩態度處之、斯時有數生曾提出辯難、楊生亦在其內、最後決定由師生合組委員會偵査發匿名信之人、期有以追究、（可參看遺給歸人遺書）事實之經過如此、諸解陳植生感情熱烈、藉譏責學校當局、不主追究、但楊末、以告社會、未敢加以斷語、幸閱者察之、

楊女士遺書別姊

（致其胞姊書）親愛的姐姐、我對不起你、要和你永別了、還有對不起你的一點、就是我近一二年來、沒有信給你、這一件我要請你特別原諒我、要知道我並沒有別的意思不給你信、實在是因爲你不識字、就是寫了信給你、你又不認得、我一方面有多少話又不能向你講、這實在是困難的事、至於你要責備我平時問候的信、何以沒有的話、我要答還你一句話、因爲我的性質爽直、雖然寫起信來、沒有不發牢騷的、這一點亦是我不對的地方、現在已無可奈何了、只好請你原諒罷、現在我已決定離開世間的苦海了、期你千萬不要爲我悲傷、要特別保重你的身體、不要賭錢、對於家事亦不要過分的做呆子、有錢就買點吃吃、做點穿穿、或者救濟貧寒爲難的人、你對於父親素來很孝、非我所比、我死後你應格外孝順、其餘的話、我亦不必講了、因爲減少你的悲傷和灰心啊、好姐姐呀、我與你永別了、我所說的話望你要容納、現在還要另寫一信給五哥、請你轉寄、永別了、不能與你再談了、祝你的康健、你的妹妹家慶遺書、十七、六、三、於女中、

關於宋案之談話

該校國文教員倖壽塘云、據稱宋連鸞、江蘇鹽城人、舉止極謹慎、去年暑假、任該縣黨部宣傳部部長、孫傳芳反攻、乃來寧、復入本校肄業、當國軍南退以後、鹽邑之土豪劣紳、謂大勢已去、對於宋連鸞有仇視之擧、前月江蘇各校、在公共體育場開運動會時、宋生向軍樂隊演說、余校長曾勸阻之、返校後時發奇論、謂上帝不公、將打倒上帝而代之、主宰一切、一日夜間、向各教職員門外呼叫、令其速起、聽候裁判、又有將門窗打破之事、後由其兄來京、由本校陳先生護送返鹽、旋即斃命云云、又據其同學所談、楊女士已與郭姓結婚、妹爲姐媒、家庭頗和睦、其夫死後、其翁以金錢接濟之、頗感境寶困、實非願意、其家中亦無虧母云云、

豐沛股匪被擊逃竄

鎗決七十餘名

徐州通訊、第九軍三師一團王敬久部於二日在豐沛痛剿土匪、已紀前函、現悉駐徐二三兩團續抽部隊前往、會擊餘匪、業於五日又將東竄之匪、圍擊於沛城西南之攔子莊、擒獲匪徒七十餘名、獲槍數十支、匪均就地槍決、該兩縣土匪經兩次痛擊

日海員罷工擴大

槍斃十支、匪均就地槍決、該兩縣土匪經兩次痛擊後、紛紛逃竄、沛豐兩公安隊現正在搜抄中、三師各部隊業已準備返徐、又十二軍一二兩師陸續由徐蕭兩處北進、經過豐沛、沿途亦協同追擊餘匪、（六月六日）

涇縣剿匪續聞

匪團長捕獲正法

蕪湖通信、前踞涇縣之股匪、大半均係海州宿遷人、向以販運槍彈爲名、實即以私運槍械爲生涯、故此次攻陷涇縣時、槍彈極爲充足、經軍隊進剿後、匪中自稱師長之金振武、已逃往昆山、匪團長潘某、業經教導師李營捕獲、已在涇縣訊明正法、至被綁肉票則由該縣紳商湊集二萬五千元、送往匪巢取贖、

德安輪被刼損失概數

約一萬六千餘元

香港通信、行駛上海八打威間之太古德安輪、於上月廿七日進向香港時、忽被海賊二十餘人自船中衝出、持槍威逼船主與護勇於一隅、隨將搭客行李逐一搜刼、並奪去船上槍枝十四桿、旋將該船開向平海大鵬灣卸贓、二十八日晨船過三門關、被該關人員所見、以該船不依航線開駛、知必被刼、立即發出無線電、緝私艦羊城號及附近英艦得訊、立即出發兜截、時賊亦已察覺、乃駛至山邊卸贓、賊方欲攜走、而羊城艦已駛至截擊、賊始上岸、逃入各村落中、無將尋覓、至此次被刼搭客中失贓最巨者、爲第十一軍第十師長蔡廷楷、及瓊海關監督傳炳坤、蔡失去上海紙一千一百五十元、香港紙一千元、金手錶一只値三十二元、灰色西裝一套値四十元、漢口商業銀行銀摺一張、一千九百元、廣東銀行銀摺一張、二千元、第八路總指揮部出入證章一個、傳炳坤失去西裝絨衫褲一套値四十元、金鍊一個、値五十元、港紙七百元、金袖口鈕一對値六毫、香港警察司免搜人情紙一張、連上所有全船搭客、所報失統計現銀一萬〇三百一十五元、首飾一千六百一十一元五毫、衣物一千一百一十五元、買辦李倚雲失贓値三千〇九十元、合共一萬六千一百三十一元五毫、至被羊城艦截擊時斃命之搭客鄭子雲屍已由其妻領回、槍斃之賊、由警察爲之埋葬、又駐防平海之各處軍隊、自此次海安輪被刼後、已於前日派隊數百人、至大澎灣各村鄉搜勦、其辦法先將各村之紳耆拘捕、要其將匪徒逐一指出、否則解返營龍扣留、每人非五百元担保、不能釋放、陳策海軍司令、亦派軍艦二艘、前往梭巡、並協同將匪剿滅、

兩輪迷霧中互撞

在距靑島六十里之海面……華強號受輕傷……乾坤丸沉沒

靑島通信、上月三十一日晚八時許、有營口旗昌洋行代理之中國商輪華強號與大連汽船會社代理之日本貨船第二十一號乾坤丸、在距離靑島東南約二十英里之海面相撞、其地點在東經一百二十三度、北緯三十五度相近、當時海面上大霧瀰漫、華強鼓輪前駛、不防前面有一日輪開來、至隱約可見之時、已避讓不及、該輪即行倒車、並連鳴警笛三響、以爲日輪當即後退、不料日輪仍鼓輪前進、遂致於撞、事出之后、日輪乾坤丸受傷最重、當時即不能行駛、海水漸進、船身逐漸下沉、延至十一時半、全部沉沒、該輪僅裝貨物、未載乘客、其船員已由大星丸用舢板救出、華強號傷在頭部、尙能開駛、當時存太古洋行之泰天號接到無線電呼救記號、遂即駛往出事地點靑島援救、現華強號已開來靑島、停泊四號碼頭預備修理、

國際記載

日海員罷工擴大

停駛之船二百五十隻以上……小公司則單獨交涉……勞資雙方現推定仲裁人

七日東京電、上午零時據海員組合本部消息、停船之數、小樽六十三隻、函館三十五隻、名古屋三十三隻、大阪三十隻、門司二十九隻、戶畑十八隻、其他合計達二百五十隻以上、關門海峽爲船所埋、航行困難、其在大阪、因大阪商船義州丸之同情罷工、不能開駛、其他之社船亦有波及之虞、橫濱小樽門司港等數千苦工失業、神戶之爭議、本部謂決採秩序整然之行動、並通告船主方面如不待組合本部之命、遂行下船者、可即時解雇、船主方面爲對抗起見、新加入日本船主協會者甚多、力謀團結、照海事協同會第十一條之規定、由船員方面推薦楢崎一郎、兵庫縣警察部長井上正信、由船主方面、推薦佐藤勇太郎、上西龜之助爲仲裁人、又合推大阪遞信局長平塚米次郎爲座長、京都市之飯野汽船公司、關於船員加新則單獨交涉、未加入罷工團體、其他小公司亦有單獨交涉者、（電通社）

七日東京電、船員風潮愈益擴大、截止本日、罷業停船之數、達二百四十五隻、尙有增加之勢、海員組合同日發表聲明書、謂組合因船主方面之不誠意、認爲組合的交涉無進行之餘地、祗得訴諸最後之手段、然因今日一片愛國之至情被徵爲御用之船舶及陸路交通不便之處之船舶、各船員絕對不使其加入罷業、俾國政得以圓滿進行云云、（東方社）

七日神戶電、海員罷工調停人現正秘密開會、空氣和緩、現信會議數日後、可有辦法、但海員公會將否接受、尙不可必、入港之船、復有多艘加入罷工、據最近消息、開泊之船共有二百五十六艘、（路透社）

聯盟討論波立糾紛

六日日內瓦電、國際聯盟行政會今日會議討論波蘭與立陶宛間之糾紛問題、英代表張伯倫對於立陶宛予以嚴重警告、其旨與昨向新聞記者發表者同、勸立陶宛代表勿拋棄行政會之同情、並提出一議案、主張波蘭與立陶宛間之談判、須在九月間結束、立陶宛代表反對之、此提議卒未得全體同意、立陶宛代表提出修正文、亦未被通過、張伯倫乃建議將此問題列入九月間行政會議之議程、會衆採其議、但立陶宛代表獨不贊成、（路透社）

日對俄抗議破壞漁業新約

七日東京電、政府已訓令駐莫斯科日大使及駐哈巴羅夫斯克日總領事、向蘇俄當道抗議俄人漁業破壞日俄新近締結之漁約、（路透社）

反對意當局之示威運動

七日柏林電、今晨有少年七人乘汽車至意大使署前、拋擲磚石、毀玻璃窗數扇、少頃開去、地上遺有傳單、上書打倒墨索里尼、並請大衆明日在某處參與示威衛動、某共產黨報謂此次攻擊、必係反對意當局窮治意國共產黨領袖、（路透社）

六日塞京電、塞維亞南境斯利浦里與斯特魯米柴兩處、今日又有仇意之示威行動、斯柯浦里有衆七千、沿街遊行、唱愛國歌、辱罵意國、且有擬擁入意領署者、但爲大批兵警所阻、警察拘捕數人後、秩序旋復、斯特魯米柴地方因警察防範周密、未發生嚴重事件、（路透社）

古巴有大批新糖出產

六日古巴京城電、古巴新糖十二月間可開始研磨、估計產額約五百萬噸、（路透社）

美商業上之新法

聯盟煙公司股證分散各煙商

六日紐約電聯盟煙草公司聲稱、將共約七百二十五萬元之股證分散與美國境內之煙商與另售煙舖、貨內裝有股證、雖煙舖經理員亦可取得之、此計畫之主旨、在鼓勵營業、誠可謂爲美國商業中之革命、（路透社）

凌霄漢閣談戲

劇中人的用具 半爲舞術的用品

中國劇場上之用具、如武戲角色之刀槍劍戟、旋葬雉尾、文戲角色之巾褶紗蟒、水袖圍裙等、皆含有舞術的藝術品之性質與功能○故其大小長短輕重款式、皆以稱合演劇人之身手、便於舞蹈周旋爲度○此等用具之式樣、以京派伶人最富於審別力○故京伶上台、一擺袖、一整冠、一刀花、皆含有圓渾熨貼之美性○固由京伶之身段武工能從撃鍊入手、操習有素、亦以其舞術的用具式樣大小輕重之裁量合式、得心應手、故動止周旋、胥有中規合矩、具有(geometrical)之美觀○而海派之眞刀眞槍明亮行頭、雖光彩耀目、而不是浮浮蕩蕩、即是笨重不堪、精麤之判、遂乃宵壤矣○

手握之物、如扇子、如蠅拂、皆爲舞術的美觀之副品○扇子在手、㈠可以便指畫、唱念之時、可以助手揮目送之姿勢、如珠簾寨之李克用、陳敬思、手中各有一扇○陳敬思唱「問千歲此實愛不愛？」則以扇指案上之各賓、目視李克用○李克用唱「來來來一律全收往下抬」則亦以扇子指揮侍者○皆有益於姿勢神情○昭君出塞伴送之御弟之扇子、在手中左搖右擺、與其頭上之單個雉尾之動蕩相應○兩臂左右張、兩腕平放、兩手交執扇柄、當其身之心胸、當扇面展足時、假設以其頭、與其兩肩與兩脅爲五個點而畫一半圓、其上之弧線、恰與扇邊之弧線平扣、當其身體與扇面同時左右擺動時、恰似大小兩把扇柄同時而向左右舒展也○人類之肢體、亦似天然的兩把扇骨、人身自腰以上、頭頸與兩手爲三個扇骨○自腰以下、兩腿又爲兩個扇骨、立時扇合、舞時扇張、平視得平圓之象、側視則爲球圓之象○京人評錢金福舞時四面好看、謂其前後左右皆成圓渾一氣也○楊小樓兩面好看、謂其前影後影皆佳、而側視則欠圓也○余叔岩只有正面可看、一轉身則失其圓渾、此論甚爲精細○

游園驚夢、杜麗娘一把摺扇、春香一把團扇○且歌且舞、其姿勢多賴於扇子之舒展襯托○

扇子常用以表閒適的情境、即以表演大刺激之反射○如五人義顏佩韋聞報周順昌、不覺將扇子拋去、除三害周處聞老丈道出惡人名姓即是自己、不覺將扇子拋去、胥以表示因刺激而失神之情態、此等處扇子之效用、與狀元譜界牌關慶陽圖上之書本同○

蠅拂亦演劇掌握中之用具之一○用者爲鬼魂（如孝義節孫尙香、托兆羅成、碰碑七郎）神仙（如彩樓接球代拋之老仙○趕三關代鴻雁說話之老仙皆是）道士尼姑等等○

鬼魂與神仙態度皆取瀟穆、蠅拂在手、並無何等舞術○尼姑用者如琴挑亦只略爲披拂而已○惟思凡之道尼、爲表演其感情之愈趨熱烈、態度步步橫決、而身段台步、亦愈緊愈緊○故手中之蠅拂隨其身步而有種種之姿勢○時下伶人中以韓世昌爲最整飭而細密、欲知劇中蠅拂之舞術之美者、必以此爲模範也○

地方消息

無錫

聯防區長赴澄巡視

錫澄武宜四縣公安隊聯防區區長顧笠夫、於七日前赴江陰巡視、聞其任務、有下列三端、㈠點驗該縣公安隊第一中隊、㈡與該縣會商經費辦法、迅謀擴充組織第二中隊、㈢與張公安局長接洽實行四縣聯防、定三數日即返、再赴常宜等縣巡視、

德興絲廠工潮解決

廣勤區周山浜德興絲廠總協理、爲精求出品起見、對於女工工作、切實整頓、以致引起反感、於四日起、一致停工、茲悉現由絲廠職工聯合會出任調停、勞資間均已諒解、六日起、照常上工矣、

水陸警分鄕剿匪

東北鄕各村鎭、近日復有匪徒滋擾、縣政府公安局方面、已商縣公安隊、派隊前往駐防、水上省公安隊第二區龔代區長、昨亦令派第六隊第二分隊長劉雲龍、率帶巡船四艘、前往協同駐防軍警、竭力搜勦、

蘇州

金墅盜刦係誤傳

縣屬金墅、於前晚九時、突到鹽船七八艘、當時居民恐惶、紛紛閉市、鹽梟見此情形、深恐鄕人報告、故即上岸、將電話線剖斷後、即開船他去、因此誤傳盜刦、派往追勦之隊伍、亦已返蘇矣、

一日三處火警

六日蘇城發生三處火警、㈠閶門外普安橋、焚去恒椿絲行、及新仁和館飯店、損失約萬元、㈡西中市文新公司、幸即撲滅、㈢胥門外焚去草棚數十間、

寧波

蓴湖擄刦案迭出

奉化蓴湖吳家埠、近日匪氛又熾、搶刦綁票案迭出、茲將調查所得、分述如下、㈠陰歷初六夜蓴湖西謝村勒去五百三十五元、㈡十一傍晚蓴湖警察分所巡長劉芝稹被盜槍殺、㈢十二夜半寄居西謝之沈高富之子被綁、㈣十三夜袁岙袁芝法被擄、㈤十六下午桐照人趙治渭水塔地人孫國景及楊某、暨吳家埠吳瑞之兩子均同日綁去、

劃界委員二次集議

市縣劃界委員、四日在縣府開第二次會議、討論事項如下、㈠鹽梅區域劃分界址案、議決一、南沿塘河至西洞橋止、二、北自和豐紗廠跟起沿江約三里左右止、三、離沿江沿河兩里左右止、㈡高嘉區域分界址案、一、自西洞橋起經洞橋乾盛家橋西畔沿河過大嚮橋由荷花莊前至大石碶橋爲止、二、南經白鶴橋過謝婆橋舊址直至道士堰爲止、㈢西城區域劃分界址案、議決西至宗春橋爲止、㈣市縣劃界委員會勘訂界址案、議決各委員自行訂期會同辦理、

市公債在滬籌募

寧波市羅市長爲發行市公債二百萬、日前赴滬、與各建設委員討論、業已約各委員協助、在滬籌募、聞是項公債、專爲建設市政費用、

杭州

鎗決海寧肇事傷兵

後方第二病院傷兵、前在海寧袁家埧與保衛團發生衝突、爲首傷兵沈正林一名、業經省防軍司令部判處死刑、於七日午前十時許、綁赴清波門槍決、佈告如下、本部前據後方第二醫院報告、該院傷兵沈正林、聚衆刦奪海寧袁家埧保衛團械彈、並綁擄團丁等四名、請示前來、經派隊將該爲首傷兵沈正林及被擄人械一併獲解到部、訊據該傷兵供認爲首糾衆刦械擄人、並刦銀錢不諱、查該傷兵不知在院善自休養、膽敢爲首糾衆刦械擄人並又搶刦銀錢、出此盜匪行爲、實屬目無法犯、罪惡昭著、非予從嚴懲治、不足以儆餘衆、而維地方、茲將該依照懲治盜匪條例第一條各款、判處死刑、執行槍決、以昭炯戒、該犯係嘉興人、年二十六歲、

松江

划船儎匪被扣

水警分隊長孫煥文、訪悉新中浜金秋波家被匪擄勒案、係乘沈姓划船前往、特將該划船拘獲、某沈供當時並不在船、由船夥某所爲、某已脫逃云云、孫隊長當令沈尋獲船夥交案核辦、

吳光田入祀忠烈祠

松江吳光田烈士、殉身當國、由地方各機關臚陳事迹、呈准省政府、與革命先烈旌䘏條例第一第二條之規定、准予入祀忠烈祠、幷酌設紀念建築、以彰忠烈、

鎭江

航空同志會定期成立

縣政府昨開航空同志會第一次籌備會、訂期十五日成立、現正徵求會員、會址附設航業公會內、

油類產銷稅啓徵

江蘇全省油類產銷稅、現已實行開徵、丹徒第三區分局於十日成立、昨布告啓徵、

如皋

款產管理處將改組

如皋縣政府委任郭雍關爲北方款產管理處正主任、閔之德爲副、沈磯·許峰魁·郭琦爲主計員、遵照新頒規程、即日着手改組、

揚州

駐軍教導隊成立

六日上午、四六軍五師三團軍士教導隊、舉行成立典禮、先由師長張春浦·副師長李亞芳·五師政訓處主任李煥之·次第訓話、次來賓縣代表包翔仲等相繼演說、末由團副道靜庵致答、攝影而散、

海門

天時亢旱影響農事

本邑久不得雨、異常亢旱、溝渠乾涸、四鄕棉豆不易滋長、喉眼等症流行、據鄕農云、苟半月內再不降雨、影響農事不小、

淸江

拿獲大批煙犯

淮陰公安局連日在城內外破獲煙館十餘家、煙具百餘件、並煙犯楊劉氏·江有柱·金介眉·張正芳等二十六名、一律由局轉解縣政府依法究辦、

蕪湖

軍會續派兵剿匪

軍事委員會以皖南匪勢猖獗、曾派三十二軍錢大鈞部之一團、取道溧陽來皖剿匪、茲又派第一軍二十一師之一團、由秣陵關開赴宣城、會同錢部向皖南一帶包抄、以期一鼓殲滅、

追悼剿匪陣亡士兵

三十七軍教導師、以前派往郎溪剿匪之軍隊、不免略有死傷、擬於日內爲剿匪犧牲兵士、開追悼會、已籌備一切、

權運局長辭職

安徽權運局長胡劍夫、以近有濟運局之鹽、同時銷行一岸、恐誤比額、業向財部呈請辭職、

紹興

南門外火警

四日下午五時許、紹興南門外駱家封木橋頭駱姓家、突然失愼、火勢甚烈、經義龍前往灌救、始得撲滅、計焚去樓平房共十餘間、灌救時、天一龍與慶雲龍、因爭水衝突、慶雲龍水夫高百林、被擊破頭顱、後經人調解了事、

六合

冒充省府視察員被捕

三日下午、有冒充省政府特派江蘇視察員徐鍔者、由浦口來六、拜會縣長、劉縣長閱片、知係省政府於本月二日令飭通緝解辦之犯、於會晤時、檢出電令與閱、即令法警拘捕、旋即開庭審訊、據據供金壇人、念二歲、曾在丹徒、溧水、溧陽、丹陽、金壇五縣、招搖詐贓、冒充省委不諱、旋又查獲僞造省令、及第十軍護照各一件、當令收押、候解省府核辦、

欲謀女子生活獨立者鑒

敝廠提倡女子職業創辦織襪器械公司擬訓練大批織襪器械幹部人材第一期招收十四五歲粗通文字大套聰穎女子念餘人來習是藝現定兩年畢業學習期內所有膳宿及實習用費統由敝廠供給但須恪守定章有相當保證人學成後得視技藝高下從優給薪志願者每日於午後來廠霞飛路霞飛坊十三號…接洽

唐拾義佈告

久咳丸辨僞法

㈠僞品包內無驗眞券
㈡僞品或有僞驗眞券但翻印背像模糊不堪
如無上述諸弊方爲眞品將券交回總行即贈本廠美人畫
向例一張換一張從不改章

九牛牌 二虎牌 肥田粉 招請經理

本行中國首創發售泰西名廠出品九牛牌二虎牌肥田粉多年牌子最老貨質唯一滋養力保證充足用於各種五穀植物發育速旺農產豐收已用各農人咸稱功效偉大名馳遐邇今因普及便利農人起見招請經理倘有各縣各埠各鎭各鄕之商店願爲經理批發者請投函本行接洽業宏利鉅幸勿失之交臂仿單章程承索即寄

上海界路一七二號肇豐行啓 電話北四五三 2814

江海關通告

本關現定於本月十一日下午二時在關棧拍賣充公之雜貨等項特此通告

中華民國十七年六月七日 3051

上海銀行公會會員

上海四明商業儲蓄銀行

新式保管箱庫

上海銀行公會會員

中華滙業銀行廣告

張學良列車爲對面開來車頭撞翻　生死不明
張宗昌在津被擊五鎗　未中
勘驗炸張作霖之地雷　置在南滿路橋石柱之頂　裝置須六小時工作　至少有最劇烈炸藥二百磅　用電流爆發

張學良專車對撞　列車傾覆　張生死不明

◎可恃方面稱、張學良所乘之火車、在京奉路灤州與另一火車相撞、張學良生死未悉、楊宇霆聞因未能抵奉、仍在天津、（北京六日路透電）

◎五日午後一時、奉軍兵車五輛、在錦州山海關間之中間站東新莊忽行顚覆、京奉路遂不通、致匆匆返奉之張學良楊宇霆等、在山海關被阻、（天津六日東方電）

張學良

◎聞奉軍兵車、六日午後一時、在錦州山海關間顚覆、眞相尚不明、（奉天六日東方電）

◎張學良已乘飛機返奉、楊宇霆於歸奉途中、列車顚覆、進退維谷、其所遺留之奉軍、有分裂之虞、黑龍江軍因得吳俊陞死耗、頗有動搖之象、（奉天六日電通電）

張宗昌遇刺

◎六日午後、張宗昌經過特別第三區時、突有刺客二名向之狙擊、共放五槍、皆未命中、刺客當場逮捕、目下正在査問、據供一名張寶紀（譯音）、一名三變元（譯音）、向在督辦公署之地方科服務、（天津七日東方電）

青天白日旗　飄揚北京城

◎六日晨起、北京城內到處懸青天白日旗、馮閻兩軍代表、以汽車往來外城、各學校亦懸青天白日旗、表示歡迎南軍之意、市內一切平穩、（北京六日電通電）

◎師大法專北大等校、六日午開始懸靑天白日旗、（北京六日下午四時電）

◎南京政府代表葛某語人云、晉軍譚慶林、於六日午后二時、已率其部下之一部、到蘆溝橋、已有電話商議入城手續、南京政府已正式任命閻錫山接受北京政務、須俟一切手續辦妥之後、方許入城故該部暫不北進、現韓復榘又同時開抵南苑、此間已派代表前往接洽、請遵南京政府之命、暫莫入城、已得韓之諒解、惟韓尚有一部約一團之衆、已於六日向天津東進、至北京之治安維持、由今日成立之市黨部學生黨部及治安維持會互相聯絡、努方做去、決可無虞、即學生決定七日舉行之歡迎南軍大會、恐肇事端、業已禁止、對於外人尤其對於日僑之生命財產、當盡力保護、儘可放心、又有順直特務委員會、本日已改稱爲臨時政務委員會、屬於市黨部之一部、駐在北京之奉軍鮑毓麟旅、與晉軍之警備交代、當於相當時期由雙方互派代表協議之後、和平交代、其時對於鮑旅、並不解除武裝、俾其安全出城、予等負責爲之、必能得圓滿之解決也云云、（北京六日電通電）

◎北京內城門午前六時以後開門、午后六時上鎖（天津六日東方電）

◎陸軍監獄內之獄犯今晨謀破獄脫逃、但爲鮑毓麟所制止、有獄犯數人當場槍斃、（北京六日路透電）

炸張之佈置　炸藥約有二百磅　裝置工作六小時

◎張作霖火車被炸處、茲據勘驗、見其地石柱上部損毀、其上之鋼製物破爛、火車之頂及兩側均全碎裂、而車底咸仍完整、是可知其爆炸至少發自地雷一枚或兩枚、地雷安置於南滿鐵路與京奉鐵路交义點之南滿路高架橋鋼製物下北面石柱之頂、據專家估計、其炸力至少須需至高裂性炸藥約二百磅、至使地雷恰在張作霖火車過時轟發、不差半秒、若裝自發之導線、必不能如是準確、非用電流引火線不可、裝置此種地雷、約需六小時之工作、就其佈置觀之、實出於陸軍工兵之手、據證人聲稱、前一夕該地守衛甚密、不許過路人行近、至黎明、衛兵乃退至宿處、自黎明至張車過時其時間不敷安置此種地雷、有名分之團體「今尚未作負責任之勘驗、數界人士、甚以爲異、若謂此次慘禍、乃由手擲溜彈所致、但手擲溜彈、斷不能毀壞火車或路軌若是之重大、故衆對此說皆疑之、若謂炸彈乃豫藏車中、至時轟發、其理亦不可通、（奉天七日路透電）

◎據奉天傳來可恃消息、張作霖一腿已從膝上鋸去、自今晨起、張已昏沉、勢至危篤（北京路透電）

國軍入京尚有待　馮晉軍暫駐南苑

◎治安維持會接譚慶林由蘆溝橋來電、報告騎兵已抵近郊、請示入城辦法、治安會派代表乘汽車晤譚、請俟後方大隊開到、足夠維持治安時、卽令鮑旅退出、同時晉軍入城、現請暫駐南苑、（北京六日下午四時電）

◎閻錫山今日赴正定、已抵北京近郊之晉軍前鋒、待閻命令到後、方始入城、（北京六日下午四時電）

◎譚慶林率山西軍先頭部隊騎兵二旅、入長辛店後、今晨以電話致北京治安維持會、告以大軍已到、治安維持會立派代表前往、結果譚慶林先入南苑、暫緩入北京城、俟治安會信息、（北京六日東方電）

◎馮軍總指揮韓復榘、率所部於六日午後二時抵南苑、韓云因恐京內日人發生事端、故令所部軍隊暫不入城、（北京六日東方電）

◎韓復榘部、五日完全佔領固安、現在永定河岸、距京津路南二十里、集合待命、（滬日七日電）

◎國民軍今日午後到廊坊、京津間數處電報電話皆斷、午後晉兵若干抵南苑、該處距北京南八哩、治安會派員歡迎、但各城門皆閉（北京六日路透電）

天津在混亂中　直魯敗軍搶刧　商店閉門休業

◎此間由華界退至西車站一帶之直魯敗兵、其數益增、頻向各商家需索糧食及其他必要品、甚至五百或一千成隊、侵入北營門外各米店、以米袋裝出、至麵粉公司、以此交換麵粉而去、或剝奪路人便服逃走、目下天津華界、已陷於搶刧爭鬬之無警察狀態、南軍或進擊、則愈增加危險、華界固無待論、卽租界內與華界鄰近之處華人、悉閉門戶、相率逃避入租界、（天津六日東方電）

◎直魯軍敗兵紛竄華街、肆行搶刧、華商全部閉店休業、紛紛避入租界、華街已陷於完全無警察之狀態、（天津六日電通電）

日兵在津搜捕委員

◎日兵在天津日租界華人各旅館中大搜馮玉祥之委員、（天津七日路透電）

馮軍已過小站　向天津推進

◎第二集團軍席液池騎兵軍、五日晨占領靜海、五日未刻占領獨流、前鋒已過小站、（滬日六日電）

◎馬廠已被馮軍占領、其先鋒騎兵本日入小站、（天津六日東方電）

◎第二集團軍孫良誠部之吉鴻昌師、四日晨佔領馬廠、孫在文安、督率各部、向天津推進、（滬日六日電）

◎南軍之先鋒已入滄州、後繼部隊、絡繹開到、向馬廠前進中、（天津六日東方電）

孫良誠趨北倉　截斷奉軍歸路

◎孫良誠派有大部兵力、直趨北倉、截斷奉軍殘部之歸路、（滬日六日電）

◎于學忠鄭俊彥部、正接洽投誠、（滬日六日電）

◎李宗仁派高級參謀吳中柱賫函謁馮玉祥、三日晚北上、（滬日七日電）

直魯軍一部譁變　孫魯部隊全不成軍　頭目已失統馭力

◎昨夕由南退北之直魯聯軍寇英傑之一部三千人、在楊柳青忽然兵變、本晨被該軍第五軍將其擊退、（天津六日東方電）

◎北軍退卻之狀態如左、㈠直魯軍都退至北倉天津楊柳青及軍糧城一帶、㈡孫傳芳軍集中天津西北側已完畢、津浦路方面、南軍追擊狀態雖不詳、然徒步部隊似已入滄州、馮之騎兵似已進抵靜海、㈢吉林第五軍皆退卻灤河以東之地區、第三四方面軍團之先頭部隊、與楊宇霆張學良皆過津出關、（天津六日東方電）

◎前電屢述張宗昌仍不棄戰意、激勵褚玉璞之直軍各將領、力圖集結軍力、在天津附近作最後一戰、但彼雖有此豪語、無如向天津周圍敗退之直魯軍、大部分欠缺武器彈藥、不復成隊、加以將士悉無戰志、勝負固無待論、卽能否有一戰之力、亦屬疑問、若彼等軍隊不退、南軍追至天津、則恐將引起重大事件之危機、益帶有重大性矣、（北京六日東方電）

◎因鐵道運輸被阻張皇失色之北軍直魯軍、集中于楊柳青天津至軍糧城之間、寇英傑（?）軍集中楊柳青之西、富雙英軍集中軍糧城一帶、第三第四方面軍團集中豐台、皆失去統制、全無戰志、夙誇奉天王之張作霖勢力、至今完全瀕於悲觀、（天津六日東方電）

◎據最近消息、褚張孫頃在津開會、議決佔據京津鐵路楊村至北倉間之陣地、以圖一逞、（北京六日路透電）

◎據日本飛機偵得情形如次、㈠津浦路方面直魯聯軍、已利用鐵路及徒步集中楊柳青及軍糧城、六日晨在天津及滄州間見點點小部隊及車輛、㈡天津霸縣道上、不復見北軍一兵、在雄縣見有北面之防禦陣地、及有力南軍部隊在彼集中、㈢天津西北地區、北軍充斥、楊村北見有由北塘村向天津東南進之北軍二隊隊、（天津六日東方電）

張宗昌在津勒索

◎張宗昌固守天津之意甚堅、將總豫備隊置於北倉東方及軍糧城、以由楊柳靑至北倉地點爲第一防線、謀作最後之一戰、強迫總商會銀行公會及其他富豪籌措軍費、（天津六日東方電）

天津美飛行隊　不與日軍合作

◎美軍飛行隊、對於日本飛行隊之活動、破棄協調、甚至採妨害行動、與列國之步調已失統一、（天津七日電通電）

奉垣施行戒嚴

◎奉天省城戒嚴司令部、於四日成立、任命齊恩銘爲戒嚴司令、陳寶昌爲副司令、卽日起施行戒嚴、五日已正式向領事館通知、（奉天六日東方電）

◎此次列車炸彈事件、中國方面認爲係日本之陰謀、故少年將校之對日感情、日趨惡劣、日本當局警戒極嚴、從六日午后起、不許日人入城、（奉天六日電通電）

日政府協議對華　一意維持滿蒙權利　尚說不干涉內政

◎日政府昨在閣議上、關於中國戰事及張作霖被炸問題、協議結果、一致以爲張作霖萬一下野時、對於其後任、日本斷不容喙、當始終持不干涉內政、嚴守中立、於僅擁護既得權與保護僑民以外、不越出一步、如防止中國赤亂等事、日本斷不動兵、僅不過嚴正監視中國政局之推移、於南北兩方皆不左右袒云、關於滿洲之治安維持、本日擬再開緊急會議協議之、（東京七日東方電）

◎昨日報紙雖載滿洲形勢不甚嚴重之消息、但今日則滿載仇日民氣軍隊調動蘇俄陰謀等種種駭人謠言、外務省人員視報紙消息爲毫無根據、純屬懸擬之詞、且謂無須作無謂之張皇、報紙因神經過敏、但政府在實際上似較表面更爲煩慮、蓋張作霖縱如官場所稱、今尚未死、然其勢力破裂、則無疑義、且吳俊陞已死、今欲覓能統治東三省之替人、實不易得也、日政府似甚注意津事、恐奉方潰兵退入滿州、失其秩序、而有日兵解除其武裝之必要、果爾則名古屋第三師有一部份將由山東而調至滿洲、外務省現承認雖駐津日總領事亦未能陳述眞相、因現有層出不窮互相矛盾之謠諑也、（東京七日路透電）

◎昨夜九時、日本電報隊六十名、在膠濟路塔兒埠站附近架設野戰電線時、被人包圍、（?）因接急報、從坊子派七連往援、日軍將由高密濰縣增派前往、（青島七日電通電）

◎京奉線唐山灤州以北之日僑、奉日政府令全部集山海關、（奉天六日電通電）

戰地政委出發赴保

◎戰地政委會人員、定七日出發保定（徐州六日電）

◎石敬亭五日晚由魯過徐赴豫、（徐州六日下午八時電）

◎十二軍顏芝蘭師抵魚台集中、趙靑山師抵豐沛北進、（徐州六日下午八時電）

◎第九軍第三師十四師均將南調、軍部將移蚌、（徐州六日下午八時電）

湘鄂軍政要訊

◎省務會議六日議決財政施政方針十六條、並決設財政整理會推王大楨等爲委員、（長沙七日三時電）

◎舉行縣長局長考試、已推曾繼梧爲考試委員長、（長沙七日下午三時電）

◎教廳提出教費獨立案、請政府指定專款、交保管會、（長沙七日下午三時電）

◎魯滌平對吏治、擬自本月起、以三個月爲考成期、（長沙五日下午三時電）

◎民政廳擬定湖南省行政官吏考試條例、提出省務會議、並請提前實行、（長沙五日下午三時電）

◎十三軍全部五日開鄂、（長沙五日下午三時電）

◎四十四軍全部抵湘潭、卽開鄂、（長沙五日電）

◎李宗仁電蔣馮閻白、商乘勝出關、完成北伐、（漢口六日電）

白崇禧抵保

◎白崇禧率兩湖軍抵保定、與鹿鍾麟會商入京辦法、（北京六日下午四時電）

劉存厚電告川局

◎重慶劉存厚電覆白崇禧、言羅澤洲係自由助楊森、並非奉鄧錫侯命、聞劉存厚與劉湘對川局商有具體辦法、已電寧漢報告、（滬日六日電）

◎郭汝棟賴心輝之軍隊、目下尙在涪州、與楊森軍成對峙之勢、從李渡至涪州下遊十里附近兩岸、砲聲隆隆、已發生前衛戰、現楊森軍駐揚子江之北岸、及涪陵江之東岸、對於下水輪船、檢査甚嚴、涪州附近、航行將不可能（萬縣六日電通電）

閩聞彙誌

◎財廳長陳培錕在紀念週報告、財務北伐費祇能籌二十萬元、（福州七日上午十時電）

◎監運署向中行息借六十萬元、爲籌辦官運費、（福州七日上午十時電）

粵省要聞

◎第九軍黃國樑師、七日由滕縣過徐開蚌（徐州電）

◎政分會令減輕土地增價稅、照所得增價額徵收五分之一、（香港七日下午九時電）

◎省黨務指委會決定選派縣市指委聲請日期、由十二日至十九日止、（香港七日下午九時電）

◎航空會定二十日召集建設民用航空會議、函各縣市分會派代表出席、（香港七日下午九時電）

◎省府六日通令改組全省各商會、總商會設執委四十九、監委二十三、常務委員七人、縣商會設執委二十五、監委十一、常務委員五人、（香港七日下午九時電）

◎林雲陔請省政府撥二萬元籌防水患、（香港電）

◎省政府加派海虎艦赴瓊州、（香港七日下午九時電）

◎李濟深電促陳銘樞返省、（香港七日下午九時電）

◎新第五師楊鼎中部、六日抵省、歸第四軍節制、（香港七日下午九時電）

◎黃節定十一日就教廳長職、省政府改組期未定、（香港七日下午九時電）

◎中央銀行決七月一日兌現、（香港七日下午九時電）

廣州日兵登陸示威

◎六日下午一時、三日艦駛泊河南玄壇廟前、派水兵三隊攜械登陸、操演示威、制止行人通過、二十五師及警察恐民衆憤怒、急派隊前往鎭懾、至二時許、日兵始返艦、駛回沙面、（香港七日電）

◎日本增派來長之保津艦、已赴漢、美意又各開來一艦、（長沙七日下午三時電）

◎日又加派軍艦嵯峨號來湘卽日將到、連前共有三艘、（長沙五日下午三時電）

◎日大井艦六日回澎湖、廿九驅逐艦隊二艘來廈連同前日來廈之江風菊號共四艘、（廈門七日電）

中央常會

◎今日中央常務會議、㈠通過設立北京臨時政分會、管轄舊京兆區・熱河・直隸、委員人選、由下星期三中央政治會議發表、太原政治分會仍舊存在、㈡華僑捐款保管委員會委員推定譚延闓・宋子文・蔣中正・丁維汾・于右任等五人、由丁召集開會、㈢戰地黨務指導委員會撤銷、㈢薛篤弼提議之提倡國貨辦法、交中央民衆訓委會、（南京七日電）

◎閻錫山電寧、保薦徐永昌爲綏遠都統（南京電）

査禁冒稱軍官

◎蔣總司令來電云、各報館均鑒、此次京津克復收編軍隊之事、本部除派何總參議雪竹駐津辦事外、絕無派員名義、擅委軍官、聞天津竟有不逞之徒、假冒做部殊屬不法、已飭一律査禁、並希公布、以釋羣疑、蔣中正虞、

時報新光 The Eastern Times Pictorial Page

第三百四十四期
十七年六月八日

周嘉謨君留學德國專攻飛機製造　王菽園
Mr. Chow Chia-moo now in Germany, is studying the construction of aeroplanes.

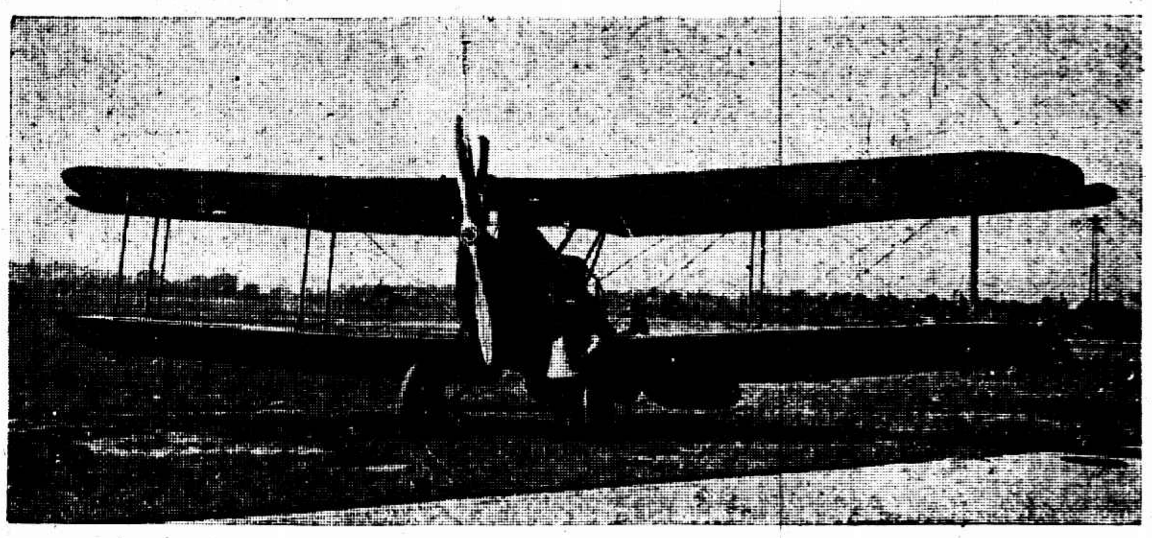

周嘉謨試驗飛行　王菽園
Mr. Chow Chia-moo testing an aero lane.

上海光華童子軍分隊比賽烹飪　陳申武
Boy scouts of Kwanghwa University, Shanghai holding a cooking competition in which every company takes part.

最近成立杭州航空同志分會代表航空家袁克明　王一飛
Mr. Yuan Keh-ming, an aviator, is the representative of newly organised Hangchow Baanch of the Aviators' Association.

蘇州慧靈女子中學一九二九級歡送麥嘉祺(晏成中學創辦人)回美　蘇州興昌照相館贈
Going home—Mr. Chas. G. McDaniel, the founder of Yates Academy, Soochow will shortly leave for home. A send-off was given by students of class of 1928 of Wei Ling Girl School.

光華大學童子軍之司令營　陳申武
Camp of the Commanding Officer of the boy scouts of Kwanghwa University.

滬江大學國貨展覽會內容一斑　陳春波
Exhibition of Native Produce at Shanghai College. This photo shows that a great variety of goods are displayed.

福建博物研究會歡迎美國乾卜爾博士講演
Fukien Natural Soience Researching Society welcoming Dr. Cambell of America who delivers a very interesting speech on the occasion.

商務印書館工會出發講演
Workers of Commercial Press, Shanghai delivering speeches in the street on Tsinan Affair.

國民政府交通部全體職員合影　南京廬山照相館
Complete body of Officers of the Nationalist Ministry of Communication.

長篇小說 救國男兒（十八續）（二山）

申先生又說道、有知識的人、不是僅僅指着學生們、學生們在學堂裏、雖然不煆鍊身體、也總還有些運動、年紀也輕、除了書蠹和浮蕩子弟以外、也還不至於一點不肯吃苦、到了一出學堂、有了職業、在社會上做事以後、勤懇的終日奔走職業上的事、自然沒有運動的時候、即使歇息下來、也有世俗的應酬、或則叫酒叫局、或則跳舞打牌、更須賀喜拜壽送死吊喪、最近的還有種種開會、便是自己要運動、要煆鍊身體的人、也叫他沒有法想、這是說一般得意的、還有那不得意的、出了學堂之後、尋不到職業、寄住在父兄親戚之家、平時鬱鬱無聊、到處求人、都無着落、精神上既感痛苦、身體上不但不肯煆鍊、反更作踐了、或則酖酒婦人、或則吸煙看戲、最能自好的、也不過看書寫字、投投游戲文稿、做做罵人的小說、再也想不到煆鍊身體這個念頭上去、所以過了學生時代的有知識人、身體上的運動、便一天少似一天、身體上的力氣、也一天小似一天、體力不足、自然做事的時候、容易疲倦、做出來的事、自然都是茍且敷衍、一有了意外的事發生、自然畏怯、自然退讓、自然處處存着大事化爲小事、小事化爲無事的心、如今如要改變這種人的意旨、必須先要改革中國現有的風俗、倘然社會上能發養成了一種一事一意主義、那現在的風俗、便可大加改革了、范效蠡問道、怎樣叫做一事一意主義呢？申先生道、便以婚喪而論、婚事的意思、不過兩人結婚、除了結婚上必不可少的禮節外、結婚時必不可不到的人外、餘者的事、餘者之人、都可省去、這便是一事一意、若現今社會上的婚事、結婚的意思以外、還有擺濶的意思、所以便有種種的排場、結婚的意思以外、還有尋快樂的意思、所以便有種種的吃酒唱戲鬧新房的勾當、結婚的意思以外、還有聯絡交情的意思、所以請客不患其多、接待務求其備、添上了無數和婚事無關的事、不嫌其煩瑣、辦理婚事的人如此、那應付人家婚事的人、也是如此、賀他的喜、吃他的喜酒、並非爲他結婚的緣故、爲他結婚本人的緣故、祇爲有求於他家的人、借此可以獻些殷勤、地位比他好的人、不至使他存看不起的心思、致招怨恨、

上海記載

大檢閱籌備

▲函催領取臂章

救護隊臂章、已由軍訓委會救護隊製就、現因大檢閱日期爲日無幾、而各校赴該會領取者、尚屬寥寥、故該隊業已通知全滬各校救護隊、迅行前往領取、並祇繳會費、（每人小洋一角）

▲指定製旗店號

救護隊旗幟、已由軍訓委會指定法界大自鳴鐘金昌祥號、代爲製做、價目係三元四角、

▲檢閱時之禮節

校閱官校閱時、亦行舉手禮、其餘動作、統受全場總指揮之命令、與學生軍取一致行動、

▲準備檢告秦醒世

學聯軍訓委會、昨日書具報告、略謂南市女子體育專門學校、辦理該校救護隊登記事宜、該校救務長秦醒世出而阻止、該會現已準備提出警告、

▲指定實行救護員

學聯軍訓委會救護隊、誠恐于大檢閱日有實行救護事發生、故業已指定南洋醫專、同德醫校、及各醫校醫專爲臨時救護隊員、其排列之位置、即於每一學校學生軍後、分配數名、

▲可以通過租界說

學聯軍訓委會、因近來各校同學、着學生軍裝、往來租界、時爲巡捕所阻、或竟加干涉、該會主席汪竹一、前日在市黨部與交涉署秘書郭德華、及市公安局長戴石浮、即面懇郭戴兩氏分別向租界當局交涉、昨與公安局方面、已派員前往該會、報告與租界當局交涉妥當、嗣後對於學生軍、絕對任其自由通過、捕房決不加以干涉、並取去學生軍制服兩套、送往英法兩租界當局、以資識別、（大中社）

▲汪竹一等到南京

學聯軍訓委會、以此次全滬學生軍大檢閱、爲滬上空前之盛舉、典禮隆重、該會主席汪竹一、特於昨晚快車赴寧、面謁中央當局、請派代表蒞會指示、聞同行者、尚有特別市指導委員陳希豪許孝炎兩君、

余日章已回來

中華基督教青年協會總幹事余日章、已由耶路撒冷經埃及・土耳其・希臘・倫敦・及華盛頓等處、於五日返滬、

煤屑路報有空地 土地局令指界址

土地局批具呈人鄭金明（住上海南市三泰碼頭裏馬路四二四號源隆號內）云、呈一件爲報告煤屑路有無主地一方被人侵佔、請撤查收歸市有、並懇頒賜獎金以示鼓勵由、呈悉、經飭該圖地保查復據稱湖州會館隔壁空地甚大、如不指明四址、無從調查等語、仰該具呈人即日來局、隨同本局委員前往指明界址、以憑核辦、如果所報屬實、當照章給獎、以示鼓勵、

湖州會館准保護

湖社委員會鑒於湖州會館、迭被工會軍隊借用、會請錢司令保護、前日接到批示及布告、允許保護、

新出紡綢襯衫

北四川路十二號都錦生絲織廠、昨日起舉行六週紀念大減價、由杭廠運到大批紡綢襯衫、定價自四元五角起、質料係用上等杭紡製成、顏色潔白、柔軟適體、實爲夏令西裝襯衫之最合宜者、聞大減價期內亦一律九折、

普益社舉行聯歡會

閘北普益社於六日晚間舉行各部聯歡會、假座社員部並席張鏈桂宅、景殊幽雅、由高介等布置會場、到董事、幹事、委員、各部中堅數十人、觀電光影片後、即入座宴會、公推應書貴主席、因該社醫藥部幹事惠女士同美在即、並致歡送辭、繼由曲藝部委員先度崑曲、次唱京劇、皆調均蒼涼有味、嚴委員演說時、參演國術、更添逸興、女子部委員繆聲唱詩、以時晏作罷、遂由高君等相繼作滑稽談及笑話後、相與大噱而散、

蘇州同鄉會將開大會

旅滬蘇州同鄉會因須修改章程等事、定於本月十日開全體會員大會、昨日發通告於各會員、

捲煙業討論牌照稅

各煙商昨召集全市同業在大東門火神廟開會、到有浦東・楊思・陸家渡・洋涇・白蓮涇・塘橋・塲家渡・爛泥渡・老白渡・滬西・曹家渡・曹河涇・龍華・滬南北、高昌廟等四百餘家、議決如下、（一）請求撤消捲煙事務總局、宣布前後派商包額以示公開、（二）國定稅法限期繳款、不得中途變更、（三）通告同業、在未至限期以前、不得繳納新定牌照稅、（四）登報啓事、並發表宣言、

夏斗寅患病來醫

二十七軍長夏斗寅氏因操勞過度、致患腸熱病、於昨晨呈准軍委會來滬治療、

基督信徒慶祝統一 定十日下午三時

本埠一部分基督信徒、以燕京克復、國民革命已有成功之希望、特以個人名義邀集全埠基督信徒領袖舉行慶祝典禮、地點爲北四川路橫浜橋北廣東教會、時間爲六月十號下午四時、會中秩序有莊嚴之經文、優美之詩歌、及懇切之祈禱、所有儀節一反遺傳之成例、而代以合理而適應國情之點綴、凡各界信徒未得請柬而願臨時參加者、亦一律歡迎、

羣美藝術公司創辦

藝術家李颶客前任國民革命軍第十一軍政治部藝術股股長、對於宣傳廣告素有經驗、現創設羣美藝術公司於斜橋藍維藹路維興里念三號、特聘專家、代客繪製各種廣告商標五彩電影畫片等、作品新穎、凡欲定製者、函知該公司、即可派人前來接洽、

農民協會改選職員 周致遠等當選常務

上海市農民協會昨日開執行委員會議、改選職員、周致遠劉雲周國章爲常務委員、金鑑然爲秘書長、陳震爲組織部長、錢滌波爲宣傳部長、沈若虛爲訓練部長、聘請劉榮爲組織部幹事、徐士珊爲訓練部幹事、方融爲宣傳部幹事、俞景中周錦樾爲秘書處幹事、

市指委十四次常會

市黨務指導委員會前日開第十四次常會、討論事項要者如下、組織部提案、嗣後各界演講會、如有出發之必要時、應一律由黨部分發旗幟存號、並由黨部指定地段、不得自由變更、俾免爲搗亂份子所利用、（議決）通過、交宣傳部負責辦理、與各學校當局交涉保障因反日工作而停學學生之升學案、（議決）通過、由赴京代表負責、呈請中央嚴懲北京之反動官僚及軍閥政客並須進行裁兵計劃、俾資開始建設案、（附理由）（議決）呈請中央並電各地黨部一致主張、陳德徵提案、舉行反日宣傳週案、（議決）定六月十三日起至六月十九日止、爲反日運動宣傳週、由宣傳部擬具辦法、負責辦理、訓練部提案、爲撲滅調查訓政講習所係爲私人設立、且組織亦未完備、應飭該所創辦人汪季子王豪吾立即結束停辦案、（議決）通過、

衣莊均開門 各方調解妥洽

估衣業職工會全體職工因要求資方履行條件、致釀成停業風潮、迄已兩旬有餘、現由估衣業職工會代表吳豐華朱翔齊步潤霖洪巨子等與衣業商民協會代表繆海珊張炳照陳啓瑜市民訓練委員會代表楊守中警備司令部蔣洪民特別市商民協會代表陸祺生等調解解決、照錄於下、（一）顧孔二工友以刑事不能易料、由資方津貼洋二百四十元、並保障其本年內營業、（二）翁瑋生店方開除其本年內職務、職工會開除其本年內會籍、至十八年一月雙方再恢復其原有之地位、（三）此次參加行動之任有職務者、如工會執委幹事等、秋節不得開除、其參加行動者之名單、由工會提出向各機關備案、（四）休業停工期內工資盡串照給、停業期內資方津貼工友每人洋四元、（五）每店經理重要職員以外、一律加入職工會、職工會不得拒絕之、今年所雇職工而未加入職工會者亦同、以後資方須履行儘先錄用失業會員之條件、「重要職員之地位請農工商局解釋規定、嗣後確定加入商民協會或職工會後、不得變更、」（六）關於舊訂條件、雙方須切實遵行、此後糾紛之有牽涉者、均查照解決、工作時間尤須切實執行十三小時原則、斟酌各區情形規定、早晚一律、以免爭執、聞本埠南北兩市各衣業昨日下午完全復工復業矣、

納稅會交涉結果 租界游泳池亦開放

公共租界游泳池、原係限於西人游泳、嗣納稅華人會、提交華董華委員交涉、現亦達到目的、該會昨通告所轄各分會等團體、略謂公共租界游泳池、自六月份起、業已開放、對於中外待遇、一律平等、凡欲往游泳者、可先向河南路一號工部局衛生處接洽、相應函請貴會通告各會員爲荷、

籌款游藝會末一日

聯太平洋會聯青社中華麻瘋救濟會、聯合舉行之籌款游藝大會、通日在大華飯店及光陸大戲院開會表演、參觀者甚多、各種表演均精佳妙、而尤以黃倩儀女士與黃仁霖之趣劇爲最受觀衆歡迎、今日爲最後之一日、表演地點在戈登路大華飯店、下午八時起晚餐、十時起開始表演、節目爲今昔裝演、扮演者爲王志仁李時敏葉毅夫人、籌知吉夫人、黃仁霖、陸梅僧等、閱時裝均由鴻翔公司特製捐借、今晚聚餐會定位者已逾五百餘人、適治嫺之女子並捐畫二幅、以作摇彩之獎品、

妓院內募捐 大同學生被毆辱 今日公堂傳訊

前日學生聯合會議決、各校停課三天、分頭勸募軍餉、大同大學一隊、於五月十八日、至租界廣東路一帶、羣玉坊玉堂春妓女家、是日適有鏢客馮阿毛設宴、十分熱鬧之際、大同大學募捐隊學生張永年孫壽慶魏子超王臨鳳高傳熙等進內、向該妓玉堂春善言勸募、並請其轉懇客人稍積煙賭耗費、捐助軍餉、該妓女與客人等均不應、後竟加以毆逐、幸有行人及巡捕勸散、該校學生除報告學聯會轉呈華界當道外、並由學聯會延請奚亞夫張宗載二律師、向法院訴究主使行凶之人、聞法院已將人證傳齊、於今日開審、

忍辱之國軍 明日可到

在濟南被日兵解除武裝之國軍九百五十人、前經當地商會保出、搭乘輪船遣送來滬、明日上午可抵十六舖碼頭、警備司令部總商會等均將派人前往照料、

糖業極堅決 進劣貨者證金充公

點春堂糖業公會、昨日召集大會、繼續討論抵制劣貨辦法、僉以洋商既不允將定貨退還、勢必續向同業、要求收貨、吾人爲厲行經濟絕交、當有議決之要件、凡同業無論如何不能收受劣貨、倘有私相授受、或竟暗託洋行代運者、一經察覺、除將該行保證金悉數充公外、並即令其出會、業已通告同業查照辦理矣、

襪廠業請公共設法 抵制後缺乏股線

針織業各廠因抵制問題所用主要原料、如股線等、現乏他國之貨可供替代、如不籌維持良法、將有歇業之虞、上海襪廠工會特函致針織公會請其公共設法、俾維生計、

名古屋事得復 日政府謂無虐待事

本埠僑務局前據僑日名古屋共濟會代表陳遠濟案發生後所受之苦況、當即去函交涉署請爲交涉、昨已得交涉署覆函、准日領復稱、准函當經電呈本國外務大臣核示、茲奉電諭、內開來電悉、據愛知縣知事呈報、名古屋地方僑民之中國人、除學生外、現有理髮業一百五十三人、做菜業十九人、小販約百人、工人三百五十人、而該地之日本人受第三師團出兵之影響、以濟南事件心中憤慨者多、加以該華人等之主顧多爲日本人、則其營業自不免減少、且以該工人等因向來華人在內地爲雜役勞動者在禁止之列、現雖欲暗中營覓主顧、亦因上述事件、均無人顧問、其生計自然陷於窮蹙、現有多數向該地之華人共濟會陳訴苦況、經該會勸告、謂有川資者、不如以回國爲是、計至五月二十日止、自由回國者、約有一百另四名、（工人占多數）又向他縣退去者二十名、本縣警察當局對於華人予以特別警戒保護、中國交涉員公文所稱各節、全非事實、請爲鑒核等情前來、據此仰即轉致等因、相應函致等由、請煩查照爲荷、

牛奶棚營業須登記

市衛生局通告、訂定牛奶棚管理規則、開始辦理牛奶棚登記、凡在本特別市（包括租界）區域內營業牛奶棚者、均須速至南市毛家弄本局第二科取索規則、報請登記、經本局調查認爲合格後、始准繳費登記、領照營業、

製備大批軍用汽車

國軍近緣軍事上及其他之需要、向外洋定到每小時速率二十五哩（靈音勿來）汽機頭百輛、分發於本埠閘北中山路南洋雅記汽車製造廠、與龍飛、享美、環球、張鑑、大昌等各公司、裝置黃色木棚、昨日已有一部分裝配就緒、陸續運至南京、以便轉往徐州等處應用、

安徽同鄉會之快活 徵求會開幕 又逢五週紀念

安徽旅滬同鄉會、昨假共舞臺舉行五週紀念及第三屆徵求會員大會、開幕典禮、到者各界同鄉團體二千餘人、歡迎六十隊隊長就職、許總隊長靜仁適自兗州杏縣趕回、即到會、當衆定期召集各隊隊長茶會、即日積極進行徵求事宜、游藝有獨腳戲、（汪英頑君）疊羅漢、（安徽公學童子軍）單人舞、（李麗卿女士）挑花車、（韓長寶）席娥契月、（海國棟）戲劇鬩、（夏蔭培）蘇三起解、（潘雪豔）賀后罵殿、（余空我）長板坡、（湯德貴馮志奎劉呂弓）及新劇霍大紳、（少年宣講團）並得夏靈飛孫佐臣徐慕雲舒舍予等之贊助、極有精采、是日自上午八時至下午五時全場歡聲雷動、會場由安徽公學童子軍維持秩序、至爲整肅、

法捕房取締小販蓬帳

大自鳴鐘法捕房西捕、昨至民國路一帶、見各小販所設蓬帳、凡有違帳者、一律干涉不准擺用、不服、拘入捕房、每名罰洋五角、小販推代表十餘人至捕房要求、捕頭謂須請示總巡、方可准許、各小販旋至擺販聯合會報告、

市學聯登記續報

學聯會重行總登記消息、迭誌本報、前次總登記、計七十餘校、業經公布、續行登記的各校開列於下、（中國醫學院）丁成萱楊忠信（東亞體育）古蔭楊胡宗藩、（昌世中學）李子良、張國基、（市北公學中學部）孫倘恕姚續會、（中法專門學校）

九區黨部各分部名稱

該區指委會於昨日開第七次常會、通過本區各分部名稱、第一分部、（前三區廿七分部）、第二分部、（前三區廿五分部）第三分部、（前三區十一分部）第四分部、（前兵工廠特別黨部）、第五分部、（光華大學部）第六分部、（前七寶第一分部）第七分部（前七寶第三分部）第八分部、（光華大學中學部）第九分部、（前三區廿四分部）第十分部、（前三區十一分部）第十一分部、（前三區十一分部）第十二分部、（前三區十三分部）第十三分部、（前二區三十四分部）第十四分部、（前三區十八分部）第十五分部、（前諸翟獨立分部）第十六分部、（光華校工及法華鄉民）第十七分部、（徐家匯鎮）第十八分部、（前三區二十二分部）

普益社明晚游藝會

南市普益社將於本星期六晚在本社舉行游藝大會、將所得券資除一切開支、悉以充辦暑期貧民學校經費、券價定小洋四角、且於該社設售票處、所定節目、頗爲精彩、有羣賢女校之三蝴蝶、新華藝專之雙簧、本社之京劇武術、雅聲社之絲竹、航安學校志明學校之舞蹈、淸心女中之鋼琴獨奏、寄社之新劇、勵志之教訓等、

大團破獲盜匪機關

駐在浦東大團之水警四隊隊長顧慰軍及二分隊隊長顧漢淸、前晚得報、南四團東有盜匪機關、即於當夜率領士兵至南四團東楊家廠相近小梅花店之小廟中、在地上挖起單刀七柄及長槍刀刺等多件、當時捕得崇明人某甲、招出該項刃械、南四團某鐵店承造、立捕該鐵店老闆連同證人一併帶至大團營部訊問、

油漆業工會請調解

油漆業工人自向資方提出改良待遇條件後、經市農工商局調解無效、故由該油漆業職工總會再呈市政府設法處理、

各花園音樂可聽 本月內程序一覽

工部局各花園內夏季奏樂、將於六月五日開始、（如天晴）六月份內之奏樂次序表如下、

星期一	弦樂	極司非而花園	夜九時一刻至十一時
星期二	軍樂	外灘花園	下午五時半至七時
星期三	弦樂	極司非而花園	夜九時一刻至十一時
星期四	軍樂	虹口花園	下午五時半至七時
星期五	軍樂	外灘公園	下午五時半至七時
星期六	弦樂	極司非而花園	夜九時一刻至十一時

進場費

極司非而花園弦樂會	每人小洋六角	二人大洋一元
虹口公園軍樂會	每人小洋一角	不取椅費
外灘公園軍樂會	坐椅每人一角	

上項入聽奏樂之費係除入園門票費外另加者、

廣告關風化 內政部令取締 公安局特商榷

市公安局近奉內政部令、謂上海幾家報紙刊登之廣告、時有語涉誨淫之文字、有關風化、須加取締、該局奉令後、當於昨日下午召集各報館到局集議、計到時報申報新聞報時事新報民國日報中央日報等、席間討論甚久、因廣告文字、均爲刊登廣告者自行擬定、報館方面無權增刪、公安局亦鑒於報館處兩難之間、一時未易解決、擬由各報館自行討論辦法後、再行決定、

譽滿申江
惠福牌老花紙
花式最多・最美・最廉
紙工最快・最好・最廉
南京路三百七十七號

李秋君女士潤格
每尺十元四尺爲止 紈幅減半 尺頁扇面每件五元 山水花卉人物同例 點景工細加倍 刻石每字二元
收件處上海卡德路八十號李宅各大牋扇莊及時報館 2033

王正廷下星期赴京 外交方針暫不發表

王正廷繼任外長、業經中央政治會議決定、俟今日國府會議通過後、即可正式發表、昨晚記者趨晤於其私宅、據謂已接到國府各要人催促赴寧之電多起、對於各種外交方針、在未經接到委狀以前、不願有所發表、並聲明前日他報所載之談話、係出於臆測、又王氏大約於下星期一晉京、

接收北京外交部人員動身

陶履謙……徐德懋

北京外交部日行公務、現由朱司長鶴翔暫爲維持、國民政府各部聯席會議決、派首席參事陶履謙及參事廳科員徐德懋北上接收、陶參事徐科員於昨晚由寧來滬、轉乘海輪北上、並聞陶參事昔曾在北京外交部與朱司長同處辦事、感情素洽、故此次赴北京外交部接收文卷、當無問題、

政府將厘定服制 絲綢業預備請願

江浙絲綢機織聯合會、昨日召集兩省各同業公團開特別緊要大會、計到有蘇州鐵機絲織業公會、蘇州雲錦公所、杭州市商民協會綢業分會、鎮江綢業公所、丹陽綢莊公會、南京綢業公會、硤石綢業公所、絲業公所、浙湖絲織公會、京緞公會等十餘團體代表三十餘人、汪星一主席、宣布開會宗旨、近聞政府有釐定服制採用國貨絲織品爲原料之舉、凡我同業亟應合力研究、妥訂國產絲織品爲服制之原料、經各代表公決、推舉王介安汪星一婁鳳韶起草請願呈文、定於本月（陰歷）二十五日以前召集浙省各團體代表到會面洽、蘇省團體代表於月底前在南京緞業公所會齊、此項代表每團體須推出二三人、到京後分往中央黨部國民政府內政部工商部及法制局呈遞請求維持民元服制原案、

手工土布完全免稅 其餘國貨亦可減免 已經國府委員會議決

布業公所、前會呈請國府內政部豁免全國土布稅釐、昨已奉到內政部批示、國府已議決照准、㈠手工土布全完免稅、㈡其餘生活必需之國貨、由工商部調查稅率、會商財政部分別減免、

絲廠工人罷工 不滿姜阿興案判決 提出要求條件八項

▲代表大會 大中社云、久懸未決之姜阿興案、經地方法院承審宣判綽綸廠主徐可亭及喝令責打之巡官王嘉安無罪後、該業全體工友、認爲沈寃未雪、憤慨異常、前晚曾召集緊急代表大會、昨日下午三時、又開上海絲廠業職工聯合會第二次全體代表大會、於寶興路業務會、到各區業務會代表五百餘人、議決案、除討論由各分會推選代表、每日到聯會負責辦理、及推派各區分會、捐助臨時經費、每區担任一百元外、最後議定正式要求共計八條件、㈠從速釋放被押工友呂來發朱阿大、㈡着徐可亭撫恤死者家屬、以原有工資三十年計算、計洋六千六百三十元、並喪葬及養老費二千元、㈢懲辦喝令督打之巡官王嘉安、㈣賠償姜案後援會費用三千元、㈤發給綽綸廠各工友未領之工資、㈥罷工期間工資照給、㈦未經工會同意不得開除工友、㈧綽綸廠開工時、舊有職工應全體錄用、

▲請願經過 該會曾派代表二人、於昨日上午十時、持函往警備司令部、擬謁見錢大鈞司令請願、適錢司令公出、由值日官某君接見、代表等陳述來意後、該值日官除允代轉達外、對於罷工問題、不表意見、該代表等不得要領而退、

▲怠工人數 全滬絲廠業職工會計分東一・二・租界北六・北九・北一・南市等六區、共有業務分會九處、綜計男女工友連機匠在內、約六萬人、昨日上午、有一二廠工友因消息遲到、仍開車外、下午幾已一律停工、茲聞工整會方面、已着手解調、風潮不致擴大云、

大餅店內共黨匿跡 拘獲十二名…抄出符號

警備司令部高等偵探周伯孝等、偵悉有共產黨徒於前日下午在公共租界滬西小沙渡路三百十六號大餅店內秘密會議、會同該管普陀路捕房加派西探目坎勃爾華探目沈崇禮包探戚夢慶前往、在樓下房間內拘獲江北人劉學正余阿六劉永健季錫康王慶三張信立江蘇人王子波應金山安徽人陳家發楊金山直隸人鄭祖餘南京人王漢生等十二名、並在樓上房內搜出反動紙張頗多、內有共黨符號一紙、上書福建靖國軍某號傳令兵鄭某等字樣、蓋有血印、遂一併帶回捕房、昨晨解送臨時法院第二法庭、略訊一過、令交警備司令部來員帶回訊究、

煙毒將更烈 海關所獲不再燒燬 禁煙局提去販賣耶

國民拒毒會、據報載此後江海關查獲之煙土、將按月解送禁煙局、不再焚燬等情、特函江海關監督詢問、昨據該關復函云、財政部現已設立禁煙局、主管禁煙行令而行、蓋在未有禁煙機關以前、本關應負燒燬之責、現既有戒煙機關、凡本關所緝獲者、自不能不遵部令交其處分也、又查上月份江海關緝獲之雲土一担三十九斤強、川土六擔二十八斤十三兩、已由禁煙局派人提去、並給海關酬勞費洋一千二百二十九元、聞拒毒會以是舉與禁煙原則大相違背、現正預備向當局嚴行交涉、

包世傑談查煙苗 上海不銷皖土 外人保庇運煙

包世傑昨晚假華安八樓餐廳招宴新聞界、報告調查皖北煙苗狀況、略謂余以受政府之命、赴皖北調查煙苗、費時三月、粗有所得、大概皖北種煙農民、都係赤貧之戶、每家植地、不過數分、多者亦僅一二畝、以割漿費時多也、余到時罌花正在盛開將離時已經結實、狀如無花果、農民割漿須於日出以前、用小刀將果實劃開、迨日落有紫漿綻出、即爲禍國殃民之鴉片、罌粟果實經刀劃以後、縱橫之創痕、其醜狀殆如煙花間中之娼妓也、無怪回想癮君子面容枯瘠正復類此、不禁失笑、查當地農民以所以樂於種植、完全因罌粟之收穫早麥一月當此靑黃不接之秋、可免借貸之苦、其銷路全在浙皖兩省、每日可供給五萬以至七萬兩、而國家可以課稅者不逮十之一、其他悉爲走私、爲之護符者即爲查煙禁煙之官吏、與夫當地之軍隊警察、上海方面皖土全無銷路、半爲印煙半屬川滇、印煙輸入以香港爲根據地、川滇之土則自重慶由外輪保護直駛而下、不受中國之檢查、外人常譏中國煙毒迷漫、其罪固歸誰乎、此值得我人注意者也、云云、

租界將有華人特別巡捕 工部局已允許成立

公共租界工部局、前據各路商總會建議界內添設華人特別巡捕隊、以保治安、經該局警務處多次審查、認爲可行、故已允許試辦、惟其辦法、尚須與華董及重要團體協商、

李子福似知必死

暗殺厚生紗廠機匠 流彈擦傷女工耳部

楊樹浦蘭路厚生紗廠布機間機匠揚州人李子福、二十七歲、家住眉州路四九二號、昨晨五時半、李往廠上工、甫出家門、適遇素識之工會指導員某來訪、遂相與沿眉州路而行、途中某勸其與女工頭之事、和平了結爲妙等語、及至平涼路角、某即辭別、沿平涼路向西而去、李則仍沿眉州路前進、詎行未十數武、平涼路角忽有二人、一持手槍、對準李狙擊、彈中李背、由腹部穿出、頓時血流倒地、當時有一女工、亦被子彈擦傷右耳、旋經附近二四零號華捕聞聲趕至、乃將李車送醫院醫治、詎因傷重延至下午六時斃命、

〔突來一鎗 適傷兩人〕

〔書紙交妻 如知必死〕

先是有與李同廠工作之某女工頭、性情狡猾、常常撥弄是非、李惡之、曾於今年五卅前一禮拜向彼云、爾勿再若是、否則當報捕房嚴辦……、該女工頭懼、即據情以告工會、至五卅後、遂不復入廠、而工會方面旋即有一人、央李友轉勸李留意、李當時一笑置之、其後忽以一紙交其妻、上書仇人姓名、謂果吾死、可即將此紙報告捕房、按捕究訊云云、豈知此次竟遭慘殺、奇矣、

平涼路……

和路駐紮之卅二軍六十九師一團三營營長方先覺聞訊、已飭員偵查矣、

救出肉票 捕獲綁匪

胡安被綁已二旬

匯司捕房華探長陸連奎偵悉有綁匪匿跡滬東平涼路二百四十號半、當於昨晚八時許、督同全體探員、馳往拘捕、當場拘獲綁匪三名、搜獲手槍一支、子彈五粒、起出肉票一名、年十二、名胡安、係於上月十五六號間在福煦路被綁者、經值班西捕派探護送回家、拘獲之綁匪、押於捕房、候今日解究、

北站鎗聲

格鬥數分鐘 武裝人遁去

昨日下午五時許、閘北共和新路東首滬寧路龍頭間地方、忽發生槍聲二十餘響、嗣經調查、據稱、五時許、有一五十號龍頭車由北站開至龍頭間加煤時、忽有一武裝軍官模樣者、率同五人、兩人軍裝齊全、且有皮綁腿、一人則僅身穿軍服、並無軍帽、足上亦祇便鞋、餘兩人衣藍布衫袴、由新民路救火會斜對面之鐵門而入鐵路、行近五十號車頭、鐵路警某趨前詢以何來、不答、該警阻之、軍服者遽拔所佩之盒子砲開放一響、未中、遂疾奔而前、詎龍頭方面忽有人發鎗、向軍服者射擊、軍服者亦還射、雙方格鬭數分鐘、結果、軍服者頭部中一槍、遂負痛率其五人而去、不知所終、又聞龍頭方面亦有人受傷、至其原因、則眞相莫明、

張聚生執行鎗決

方斜路劫案盜犯

持械夥劫方斜路祥源煙紙店財物之盜犯張聚生一名、由二區探員王雙喜拘獲、搜出手鎗一支、子彈三粒、申解市公安局、轉解警備司令部訊判死刑、昨日上午十時、戴局長接奉電令、着將該犯提回執行、當即令派拘留所巡官田良、率同武裝長警、前往司令部、將張犯提回、驗明正身綑綁、並派愈利生督察員會同司令部劉副官爲監刑官、將犯押乘黃包車、在中華路等處游行一週、然後至方斜路刑場、執行槍決、茲將司令部罪狀佈告錄下、爲布告事、案據本部偵緝處呈解拿獲搶劫方斜路一百九十六號祥源煙紙店之匪犯張聚生一名、手槍一支、子彈三粒、業經提庭審訊明確、並供出前曾隨同匪黨蔡銀桃蔡道生小金林等三名、在法租界及虹口搶劫小煙紙店鐘表店煙土店各一家、殊屬愍不畏法、該犯歷次結夥持槍行劫之所爲、合依懲治盜匪暫行條例第一條第十三款之規定、應處以死刑、除提該犯驗明正身、綁赴刑場、執行槍決、以昭炯戒外、合亟佈告、仰民衆一體知悉、此佈、計開槍決匪犯張聚生一名、年二十七歲、上海閔行人、

嚇詐案關係人

王保玉會當警察

住居閘北大統路崇德里二十七號內之天津人王保玉、前在四區警署充當警察、後即改營商業、不知如何、被人匿名函告一區公安局、謂其在某嚇詐案內有關、故於昨晨被捕、候查明核辦、

解剖女屍

死在門前 指爲毆斃

丹陽婦人童劉氏、住浦東高廟居家橋、向與小老海私識、詎爲夫姪所悉、輒輾又爲伊夫童治貴得知、向之責罰、經該氏食係龔陳氏陳曹氏姑嫂兩人從中播弄、因於前日前往尋釁、即起毆打、龔陳氏之夫龔玉山亦帮助逞凶、致童劉氏受傷、旋由警將一干人拘解地方法院、判龔玉山收押、餘人斥退、詎翌日(六日)晨童劉氏忽然死於龔之門前、於是尸屬方面指爲毆斃、報由縣公安第六分局、將龔陳氏陳曹氏拘案、訊據供稱、該尸係人移來、當令地保投報地方法院、由派黎檢官等前往、驗得並無致命之傷、爲愼重起見、昨日飭由該地保將尸抬院、午後由南洋醫院醫生等解剖檢驗一過、諭令棺殮、聽候化驗臟腑、以憑核奪、

救火跌傷

漆號火案補誌

昨報記南市裏擺渡街南聚興油漆號失愼、燬屋念餘幢一則、茲悉是役西區救火會雇員金木根在屋頂執持龍頭灌救、而屋之下面已經着火、致金跌下受傷、當時昏去、經設法救醒、即送仁濟醫院、醫生察得金下膝受傷、甚至洞穿其左膝骨、下面亦遭跌傷、約二星期可愈、但有無內傷、尚未斷定、

全武行

麻雀滿街飛

老大……老二……老三

吳淞有陳老大者、向在吳淞文昌路十六號私設燕子窩、事爲當局查悉、遂宣告停業、其樓下本租與次弟陳老二開設麻雀牌店、三弟陳老三亦在文昌路口開雀牌店、兄弟間雖有同行嫉妒、然各自營生、亦不加侵犯、老大自燕子窩閉歇後、亦在隔壁十七號門牌內開設雀牌店、因此兄弟三人、在一條街上、因營業常有衝突、昨日老三向老大處索欠、致起口角、繼則用武、各執木棍、大打出手、老二聞訊亦至、遂將老三店內之麻雀牌、拋擲滿街、老三恨甚、將老二一把揪住、在肩膀上咬去肉一塊、老二痛極狂呼、遂由崗警到來、將一干人等、拘往局中、

渡船肇事

貪載搭客 溺斃一人

南市外灘楊家渡之輪渡船、前日上午十一時許、在浦東碼頭裝載搭客、多至四十餘人、以致船身重量驟增、故行駛浦中時、潮浪沖激、有坐在船邊之搭客三人、均爲激落浦江、即經附近划船趕來、救起兩人、內有紹興人王金山(年二十歲)一名、因援救不及、已與波臣爲伍、尸體迄未撈獲、查死者係在浦東楊家渡夏永昌炭基作爲伙、現家屬除投報水巡隊打撈外、昨日具狀地方法院、控告該輪渡玩忽業務、見死不救、要求伸雪、奉諭候將尸體撈獲再核、

掀被砍指

用意何在

安徽人也算晦氣

前充兵士之雲南人董茂枝、昨早四時餘、在北浙江路二百十三號華興旅館內將寓客皖人李金香用菜刀砍傷手指、當經該旅館茶役錢阿壽飛報匯司捕房、派探將董連同菜刀、帶入捕房、並在其身畔抄出煙土二兩半、九時解送臨時法院、即據受傷人李金香訴稱、由原籍安徽來滬、暫寓該旅館、已有多天、是時我正在酣睡之際、被告即將我所蓋之棉被掀開、不問情由、持刀將右手指砍傷、我當時痛極呼救、被告即行圖逃、移時捕房探捕到來、將其拘獲、但我與伊並不相識、亦無仇隙等詞、又據該旅館茶役錢阿壽證明當時報告捕房情形、質之被告供詞支吾、似有神經病者、當經判決被告董茂枝從寬處拘役七天、私帶煙土處罰金五元、菜刀暫存捕房、

李魁武綁人案

各證人已訊問明確 候實地踏勘後再訊

陳云列前延律師代表投法公堂指控山東人李世吉即李魁武於前年間、糾黨在法租界洋行街架伊叔陳力耕、至今日久、生死不明、求請訊究、各情迭誌報端、昨日又奉提訊、先由原告代表晨復律師起稱、上次據證人張德生供、渠於前年間、在李魁武家充當汽車夫、目見李魁武於八月半赴南京、越四五天即返滬、嗣後始終未曾離開上海、在李魁武在捕房供稱、於前年即民國十五年九月初二三、至山東濟南、於陰歷十一月廿六七返申、兩造供詞不符、有所牴觸、求請着兩造當庭質對云云、問官當向兩造詰詢一過、官又問西探日白爾地、當時至被告家搜出各種圖章後、是否向被告逐一詢問明白否、白西探日答、曾向被告逐一詢問明白、後即用火漆封好的、至此、問官即向兩造律師云、本案證人均已訊結、是否尚有言語發表、或開始辯論、被告代表郭蘭克律師稱、本案尙有證人陳阿興未曾訊過、願請堂上傳陳到案質訊後、再行提出反證、原告律師稱、陳阿興已在捕房有詳細供單、今因堅親同籍、儘可不必到案、訊問等詞、中西官又命將紙筆交與被告、命書寫原告接到之恐嚇信一封、以待核對筆跡、至此、時已過午、聶讞員商之法領事杜君、謂本案各證人已訊問明確、致於未到案之陳阿興、儘可毋庸再訊、聽候改期至實地踏勘後、再行開訊、

◆◆◆◆◆◆

小工吞煙自盡

北京人趙亦堂、三十六歲、在法工部局爲小工、住法租界平濟利路地方、本月五日、因與人爲債務口角、氣憤吞服生煙自盡、乃趙吞煙後毒發、友人等誤爲發痧、給痧藥水與服、後察知吞服生煙、即報告捕房、車送廣慈醫院醫治無效、延至昨日上午身死、

兩死一生

擄人嚇詐判決

本地人陳國源、皖人姚海青、因於去年十一月廿四號綁架平涼路鄉下房子內開設牛奶棚本地人王木發之十二歲男孩長生、勒贖一千元、被總巡捕房所獲、並調查得姚海青會於本年三月間、糾同南京人姜錦濤書寫恐嚇信函、向眉州路六百另三號周元鼎家索詐六千元、而姜因另案、亦已被楊樹浦捕房拘獲、各情均誌本報、昨晨捕房將陳姚姜三名解案、由綮龍推事宣判、被告陳國源姚海青各處死刑、姜錦濤處徒刑十五年、連前另案判處二年、合併執行十七年、均褫奪公權全部終身、

暴斃由於患病

王蘭根屍體驗明

閘北大通路維椿里十八號、有爲小工之通州人王蘭根、(年廿八歲)向有疾病、舊歷本月十七日下午工作之餘、在附近萬興酒店喝酒消遣、忽與同桌吃酒倪子才發生衝突、大起毆打、嗣經人勸散、翌日、王因受傷疼痛、遂投控四區、派警將倪拘獲、解送司法科訊辦、詎至昨日十時、王忽氣絕殞命、當由二房東楊阿大報告該區、令飭地保報由地方法院派官驗得係因病身死、

煙消霧滅

浦東大搜煙窟

本來也太放肆

浦東爛泥渡典當弄花園石橋等處、近有人異想天開、設立煙窟、並在門首懸牌、美其名曰公共戒煙所、事爲市公安局訪悉、訓令第三區署從嚴取締、前昨兩日、經該區鄭區長委派巡官帶同長警、分投查拿、當在典當弄合德里及殺猪弄內拘獲張二周得生吳聚盛及婦人吳周氏、連同烟具帶署、同時又往花園石橋陳老五家內抄出煙具多件、拘獲吃客周福根張雨川王福郎張金坤張順昌姜阿四張阿囡等八名、旋又在爛泥渡鎮後及東長里附近草棚內查獲私開燈吸之辛廣順趙壽泉二名、昨經鄭區長略詰一過、午後併解市公安局發落、

常州巨盜錢盤林

洗劫湯橋鄉開鎗拒捕 西華德路捕獲解蘇州

盜匪常州人錢盤林、於上月廿六號、在常州湯橋鄉犯糾黨洗劫舖戶財物五六萬元、並開槍拒捕等鉅案逃逸、匿迹西華德路、被江蘇水上省公安隊偵探長許鳳山偵悉、於本月四號來申、投報總巡捕房、請求協拿、常經華探長白忠祺會同許探、往將錢拘獲、解由臨時法院訊押在案、昨晨由院續訊、首據捕房代理律師傅良起稱、此案發生地點係在常州、捕房係帮助拘捕而已、故請求庭上准將被告交蘇州來探帶回訊究、繼由許偵探投案、請求准其帶回、遂將公文呈案、詰之被告、否認在常州犯搶劫、推事核供、諭被告錢盤林移送蘇州地方法院訊究、

緝獲

□擱劫狄思威路婦人皮夾

住居狄思威路榮福里二號之婦人俞慕文、昨日午刻十二時、手攜皮夾一只、內有鈔洋四十元、支票洋三十二元、行經狄思威路、突被匪徒粵人陳福糾黨攔住、將俞慕文所攜之皮夾搶劫圖逃、適爲包探杳見、將陳追獲、連贓帶回狄思威路捕房、押候解究、

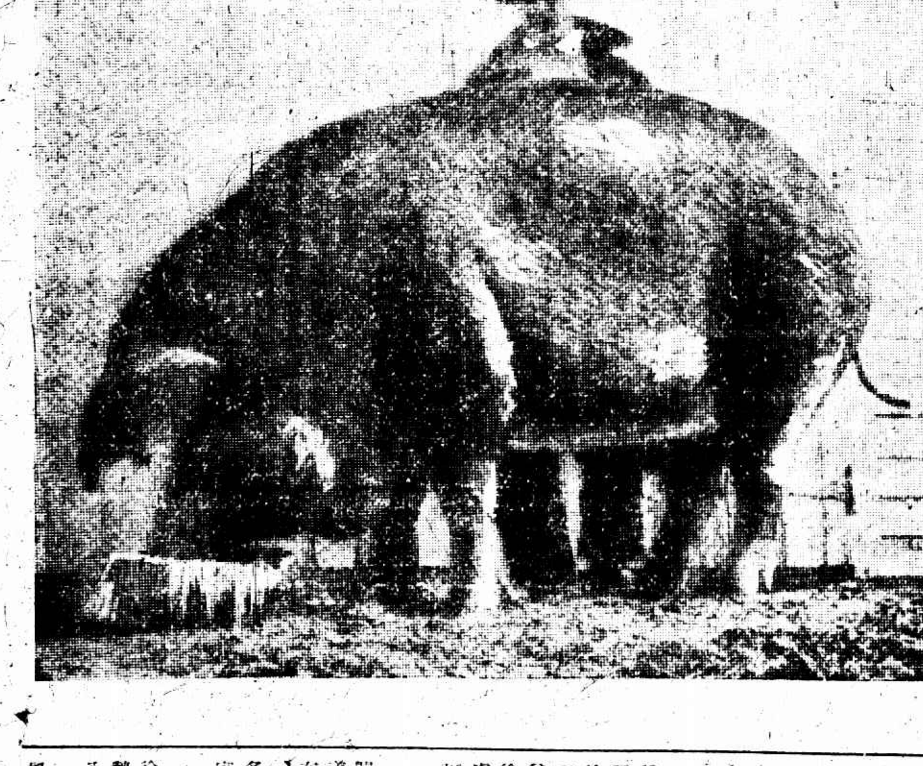

美國奇大之猪

圖中表示一人立於猪後、猪之高可及其肩、人體甚長、此猪當有五尺許高、因消化力大、故時常須食云、

私造鈔票

老年人犯法

兩處查獲人證候究

楊樹浦捕房華探龎瑞卿、一星期前偵得北四川路設有私造僞鈔票機關、惟不知係何號屋內、至昨日始悉爲一四二號、當於下午二時、率同他探、馳往拘獲兩人、中一人年事已高、鬚髮均蒼白、詢據供稱、向住愛多亞路平安大旅社五十六號房間、當復帶同前往、查抄一過、兩處共抄獲製造一元鈔票之銅版九塊、造就之五元僞鈔票五十餘張、當經一併帶回捕房、押候解臨時法院訊究、

稽查何必恫嚇

搜出子彈手槍

浦東南碼頭三里橋北首王姓小雜貨店、前晚十一時許、有自稱煤油捐局稽查之林樹聲等三人闖入、袖出手槍恫嚇、强行搜查、鄰居誤爲盜刦、報告公安局保安第五隊派出所、派警前往、將林等三人拘隊、搜出手槍一支、子彈二十粒、奉判押候查明核辦、

續獲孔懷玉

戕殺官警同黨

水警隊緝獲戕殺前任青浦水警第二隊長張思達案內凶手季芳林一名、已誌昨報、茲悉昨又在法租界馬浪路地方續獲是案同黨孔懷玉一名、訊據供認不諱、當經第三隊訊押、一面仍飭員探速緝餘匪併辦、

行人太多事

喝打外國兵

法國水手兵冷山西蒙二人、日前晚上僱坐張萬道所拉黃包車、至法大馬路八仙橋榮齡軒鑲牙店鑲牙、兩水兵給付車資洋二角後、該車夫以係鉛質、故向掉換、不遂、致起爭吵、詎有行人陳再忠樓行堯張伯信張伯弟王兆明等附和喝打、當時秩序頓亂、幸有十號西捕等到來、將以上各人一併拘入捕房、昨解法公堂、訊判張萬道罰洋五元、或改押五天、陳再忠押二十天、樓行堯押十天、張伯信張伯弟王兆明各罰二元、或各改押二天、

火警

▲本埠城內薛弄底四號徐長生家、昨日上午十時餘、煮飯遺火、忽然濃烟直冒、當由鄰居聞聲、立報救火會、驅車到場、幸未冒穿屋頂、即經撲滅、

▲昨日上午十一點四十分鐘、小西門外野三官堂附近陸姓家、忽告火警、經各火會救熄、僅燬雜物數事、

▲昨日下午四時卅分鐘、西門內唐家橋西前萬春新糖坊樓上房客吳阿祥房內、並無人在、忽然起火、鄰居趕往打開房門救熄、祇燒去床帳被褥、

日人喬裝私販

軍火

已解日領署

公安局二區三分所昨日會同保衛團員等、在浦江中船上捕獲一人、並在其所攜包袱內、搜出勃郎林手槍五枝、子彈三盒、共計七十二粒、訊知其人名石中軍山、係日本人喬裝華人者、因事屬私販軍器、即將人證解交公安局司法科訊問一過、轉解交涉署、聞已由金交涉員備函將該日人解送日領署懲辦矣、

形形色色

逃夥拘究

貨居浦東居家橋、而在南市花衣街程頤鑫麻袋店爲跑街之徐阿鬼、因於去年五月間、由店內提鈔洋八百五十元、往南匯辦貨、竟潛逃無踪、曾經程訴請上海地方法院追究、現徐潛回浦東家內、前日經程報告該處保衛團七隊、將徐拘送公安局三區、轉解法院訊辦、

迷路女孩

閘北彭浦保衛團第二支團孔家木橋義務團員孔鳳亭許根發、昨日下午在大洋橋巡邏、查得迷途女孩一口、年約五六歲、湖北口音、問其姓名住地、均不能答、現留團部、招家族認領、

氣象

徐家滙天文台昨日報告云、天晴而熱、東南風、氣壓高穩、氣溫最高八十四·六度、最低六十五·二度、預測今日多雲而晴、台灣東南颶風、一號已稍殺、將向東進、

戲院	地址	開演	劇目	時間	價目
大舞台	三馬路	▲夜戲▼	四本 鎮國 高廷贊		一元 八角 六角 四角 三角
上海舞台	四馬路口	▲夜戲▼	三四本 穿金 寶扇恨		八角 六角 四角 三角 二角 一角
丹桂第一台	四馬路中	▲夜戲▼	頭本 開天闢地		花樓包廂一元 正廳五角 三角 二角 七十
共舞台	法租界	▲夜戲▼	全本 紅鬃烈馬		月樓 頭等 特包 官廳 頭等 二廳
共和影戲院	西門方板橋	今天日夜開映	醫驗人體	日戲二點半起 夜戲七點半 九點半	特別五角 普通三角 月樓二角 正廳一角 幼童減半
中華大戲院	法大馬路吉祥街口	今天日夜開演	海外奇緣	日戲三點 夜戲七點 九點	日戲二角 三角 五角 夜戲二角 四角 六角
北京大戲院	北京路貴州路口	今天開演三次	多情的妹妹	三點 五點半 九點一刻	日戲三角 六角 九角 夜戲四角 一元 八角
百星大戲院	老靶子路福生路口	今天日夜開演	戰海血	三點半 九點五 一刻	日戲四角 夜戲八角 一元
虹口大戲院	虹口乍浦路口	今天日夜開演	亂世忠臣	三點 七點一刻 九點一刻	樓上三角 樓下二角 幼童減半
夏令配克大戲院	靜安寺路	今天日夜開演	卡門	日戲三點 五點 夜戲九點一刻	日戲九角 五角 一元 夜戲一元 二元
恩派亞大戲院	法租界霞飛路八仙橋口	今天日夜開演	雙劍俠	日戲三點半 五點 夜戲九時	日戲二角 三角 四角 夜戲六角 一律 幼童減半
萬國大戲院	西華德路源莊街	今天日夜開演	如此巴黎	日戲三點 夜戲七點 九點	日戲二角 三角 夜戲一律
中央大戲院	六馬路亦舞台原址	今天日夜開演	盧鬢花	日戲三點半 五點 夜戲九點	日戲四角 八角 五角 夜戲一元 五角 六角
新中央大戲院	北四川路海寧路口	今天日夜開演	鐵血將軍	日戲三點 夜戲七時 九點一刻	日戲三角 六角 四角 夜戲四角 八角 五角
卡德大戲院	新閘路卡德路口	今天日夜開演	馬振華	日戲三點 夜戲七點 九點	日戲二角 三角 四角 夜戲三角 四角 五角
世界大戲院	閘北寶興路西寶山路口	今天日夜開演	紅蓮寺	日戲二點半 夜戲六點 八點	日戲二角 三角 五角 夜戲一律
奧迪安大戲院	北四川路	今天日夜開演	頑皮小姐	日戲三點半 五點 夜戲九點一刻	日戲七角 九角 一元 夜戲一元 二元
上海大戲院	北四川路	今天日夜開演	情魔	日戲三點 五點半 夜戲九點一刻	日戲六角 八角 一元 夜戲一元 二元
通俗大戲院	大東門小南門	今天日夜開演	忠信之華工	日戲一點半 夜戲七點 九點	一角 二角 四角
卡爾登大戲院	靜安寺路派克路	今天日夜開演	劍義佳人	第一次三點 第二次五點半 第三次九點一刻	[illegible]
東華大戲院	法租界霞飛路	今天日夜開演	第八夫人	三點 五點半	四角 六角 八角

上海中等學校體育會 嶺南體育會已成立 暑期職業指導講習所之開辦

體育紀載

上海中等學校第一屆聯合運動會今日開幕
下午一時半在中華田徑場舉行

上海中等學校體育聯合會之第一屆運動大會、於今日下午一時半起在勞神父路中華田徑場舉行、報名參加者共十一校、(已誌昨日本報)合計運動員達二百餘人、各校人才輩出、在慰勞北伐將士運動會中已屢有驚人之表演、預料今日羣英相會、逐角一場、成績必更當超優往昔也、會場職員、除由體育界及各校教練分任外、並請黃元道君担任發令之職、門票售小洋二角、惟入該會之各學校則另售一種一角之學生劵、以示優待、但在門票處並不發售、秩序冊則隨劵贈送、並不取資、玆將會場職員、開會秩序、及各校運動員號數錄之如下、

本會職員

▲會場職員 (總裁判)許民輝、(終點裁判)吳邦偉、(長)黃文建、錢一勤、魏本康、李雲飛、(田賽裁判)周家騏、(長)鄧強孫、和賓蔣、槐青、(計時)容啓兆、(長)黃炳坤、李繼元、張天勝、(發令)黃元道、蔣湘青、(檢錄)裴熙元、(檢察)張鍾藩、(長)方輔桓、孫子剛、李大宸、(記錄)孟壽彭、(總)孫道勝、(徑賽)(報告兼幹事)王振聲、(糾察)石頌(長)上海中學童子軍、▲執行委員 (會長)蔣湘青、(副會長)梁官松、(書記)徐文駿、(會計)張天勝、▲田徑委員 (主席)王振聲(委員)李繼元、李威年、

開會秩序

(下午一點半起)

▲第一日
(一)一百米預賽 (二)擲鐵餅決賽 (三)高欄預賽 (四)一百米複賽 (五)一千五百米決賽 (六)二百米預賽 (七)跳遠決賽 (八)低欄預賽 (九)跳高決賽 (十)四百米預賽 (十一)高欄複賽 (十二)八百米替換跑

▲第二日
(一)一百米決賽 (二)低欄複賽 (三)推鉛球決賽 (四)四百米決賽 (五)高欄決賽 (六)二百米複賽 (七)撑竿跳決賽 (八)擲標槍決賽 (九)二百米決賽 (十)三級跳遠決賽 (十一)低欄決賽 (十二)八百米決賽

比賽規程

(一)每項運動取四名、計分用五三二一法、替換跑加倍、如遇二校或二校以上分數相同時、則以第一名之多寡決定錦標之誰屬、如第一名相同時、則以第二名之多寡決定之、餘類推、
(二)每一運動員至多加入四項、替換跑不在此限、
(三)每項運動每校實際出席比賽人數、以四人爲限、但報名時可報五人、以供伸縮、(以上二三兩條、請各校特別注意、免得事後發生爭執、及被取消資格等等、)

運動員號數

▲上海中學…… (二七)謝偉民 (二八)何添福 (二九)凌國文 (三十)屠仲康 (三一)林松發 (三二)陳光順 (三三)周健 (三四)胡悅卯 (三五)戴振升 (三六)黃飛龍 (三七)胡異零 (三八)謝全和 (三九)李城元 (四十)林勇南 (四一)陳仁棟 (四二)李金城 (四三)白雙春 (四四)周日毅 (四五)王南琛 (四六)陳康賢 (五一)錢啓明 (五二)沈子康 (五三)丁芸生 (五四)夏開明 (五五)姚良 (五六)許甲 (五七)王九成 (五八)李杏逵 (五九)于璞 (六十)沈殿明 (六一)朱炳其 (六二)陳浩然 (六三)高昌琦 (六四)張餘三 (六五)童致任 (六六)張廷相 (六七)藍叙良 (六八)鄭壽卿 (六九)龔以恂 (七十)吳渭濱 (七一)盛世種 (七二)王杏生

▲滬江附中…… (七五)李榮耀 (七六)章文驥 (七七)沈元首 (七八)黃志民 (七九)胡民鷹 (八十)馬挺中 (八一)李榮漢 (八二)洪啓明 (八三)吳有志 (八四)聶光堯 (八五)田雪萍 (八六)蔡濟川 (八七)龔兆麟 (八八)黃運利 (八九)劉家瑀 (九十)戴麟振 (九一)梁國權 (九二)馮國榮 (九三)榮廣明

▲立達學園…… (一〇一)賀守禮 (一〇二)章振華 (一〇三)陳寶林 (一〇四)丁正伊 (一〇五)蔡裕本 (一〇六)溫炳楊 (一〇七)黃懷信 (一〇八)王家桂 (一〇九)李膺勳 (一一〇)劉桑楚

▲復旦實中…… (一一一)郭伯起 (一一二)徐文駿 (一一三)孫音才 (一一四)陳大明 (一一五)程明覺 (一一六)周斌 (一一七)潘有源 (一一八)周紹文 (一一九)吳世華 (一二〇)談熹 (一二一)陳炳煌 (一二二)李琳 (一二三)古潤章 (一二四)王樹森 (一二五)辛思明

▲光華附中…… (一三一)徐克培 (一三二)馬幼成 (一三三)章顯華 (一三四)陳康宏 (一三五)賈萱懷 (一三六)陳詩雍 (一三七)楊人偉 (一三八)錢耀斌 (一三九)高昌南 (一四〇)沈常孫 (一四一)周毓慶 (一四二)張關林 (一四三)孫宗和 (一四四)劉炳漢 (一四五)林文海 (一四六)張長江 (一四七)黃宗華 (一四八)王季淮 (一四九)陳寧傑 (一五〇)朱孟常 (一五一)辛廣榮

▲浦東中學…… (一五二)曹沛滋 (一五三)黃觀仲 (一五五)陳業球 (一五六)談地鑫 (一五七)許漢國 (一五八)周懷瑛 (一五九)楊啓林 (一六〇)陳行珮 (一六一)陳全玳 (一六二)胡繼武 (一六三)丁兆興 (一六四)錢樹瓊 (一六五)曾文孟 (一六六)鄭潤 (一六七)顧尙勳 (一六八)顧其昌 (一六九)陳壽山 (一七〇)薛秀芳 (一七一)覃恩琦 (一七二)尹東照 (一七三)翁雁云 (一七四)楊祖繩

▲復旦中學…… (一八一)萬祥耀 (一八二)程金冠 (一八三)顧之仁 (一八四)任贊黃 (一八五)闞家楠 (一八六)黃鼎才 (一八七)戴學光 (一八八)葉駿發 (一八九)劉模耀 (一九〇)楊銘金 (一九一)章廷槐

▲中華職業…… (一九五)張梅生 (一九六)陳昌文 (一九七)黃共之 (一九八)陳兆熊 (一九九)許光宗 (二〇〇)李公瑋 (二〇一)汪道南 (二〇二)許乃遜 (二〇三)陳木火 (二〇四)金渾 (二〇五)王國振 (二〇六)張浦鈞

▲持志附中…… (二一一)謝超 (二一二)何國棟 (二一三)管中平 (二一四)洪國璋 (二一五)李傳洙 (二一六)倪倚單 (二一七)姚侃 (二一八)陳康 (二一九)羅少松 (二二〇)董泳棠 (二二一)林培深 (二二二)蓋其秀 (二二三)馮作璽 (二二四)陳鍾濤 (二二五)李新華 (二二六)張儒林

▲民立中學…… (一)王譜笙 (二)何德寶 (三)劉宗德 (四)陳鴻生 (五)於以和 (六)蘇祖敵 (七)劉荷生 (八)蕭鳴華 (九)諸純甫 (十)郭壽春 (一一)楊嶧峒 (一二)蘇祖堯 (一三)徐漢文

▲暨南附中…… (一五)運宜列 (一六)周睦盛 (一七)林耀庭 (一八)葉玉郎 (一九)施新華 (二十)趙榮光 (二一)譚雲鵬 (二二)李贊育 (二三)龍學球 (二四)林生潤 (二五)衍和蕃 (二六)陳文福

嶺南體育會三軍成立
少球一項排定比賽日期

嶺南體育會爲粵人唯一體育機關、自建設以還、人才輩出、小球一項尤爲會員所最歡迎、故不匝月而有三軍之設、(飛龍隊)(飛熊隊)(飛虎隊)是也、小球主席譚坤君更竭力奔走、以促其成、全部秩序規定、每星期早舉行、午後則練排球及暑期足球、

	與賽者	公證人	監察員
第一週、			
(六月十號)	飛熊對飛虎	黃金全 譚坤	吳國儀
(十七號)	飛龍對飛虎	梁少雨 梁文棟	盧國安
(廿四號)	飛龍對飛熊	蘇鶴喬 吳禮民	盧孟和
第二週			
(七月一號)	飛熊對飛虎	李國儀 盧國安	梁文棟
(八號)	飛龍對飛熊	譚坤 盧孟和	李禮民
(十五號)	飛龍對飛虎	梁文棟 譚坤	李國儀

公開錦標比賽則於廿二日舉行、今兩組負者及其他優勝隊比、

新光籃球隊勝兩廣
結果二十六與二十四之比

新光籃球隊與新華藝術大學兩廣籃球隊、(此隊係廣東廣西組織)昨日比賽、箭聲一響、雙方開始爭球、各顯身手、表演均有精彩、初賽時、都謹愼應戰、不敢輕敵、戰久未分軒輊、忽於轉瞬間、新光寬知兩廣弱點、乘機改變陣線、用五攻五守法陷入敵境、被右鋒倪上明射入一球、首開紀錄、不到片刻、又由倪君連中二球、聲勢大振、而兩廣亦不以負創而餒、大振旗鼓、努力反攻、竟被左鋒射進一球、以致雙方應戰、更加劇烈傳遞迅速、投籃亦準、比賽結果、爲二十六與二十四之比、新光勝、

暨南女子籃球隊勝利
六對二勝勞動

昨日下午二時半、暨南女子籃球隊、與勞働作第二次友誼比賽於江灣勞働球場、觀戰者六七百人、公正人爲方輔桓、勞働前鋒、氣焰頗盛、然暨南之萬選靑藍金珠、抵禦甚力、化險爲夷、中鋒余啓英、接應靈敏、竟由楊琳先得二分、勞働亦不甘落後、由王昌信攻入一球、此後來往爭奪、極有精采、惜風勢甚猛、雙方難成紀錄、直至最後四分鐘、由暨南張纈和一氣呵成四分、遂定勝負、

昨日體教場止之小球比賽
敬業中三勝中一
勇敢多强星一球

西門公共體育場昨日下午四時、有二組小橡皮足球隊作友誼賽、(一)爲敬業初中三與初中一交鋒、(二)爲勇敢與强星交戰、兩方球藝俱佳、觀者咸爲贊美、玆將各組比賽戰績之結果錄後、

比賽者	裁判員	上半時	下半時	總結果	優勝者
中三興中一	張龍海	二一	〇一〇	二一	中三
勇敢與强星	王福熙	一〇	一一	二一	勇敢

精武女子會辦暑期國操班

上海精武女子體育會添辦暑期國操班、招免費生五十名、務期於最短期間盡教各種基本國操、日來已開始報名、有志研究者可向該會函索章程、

教育紀載

兩大學國語大辯論
今日在交大文治堂舉行

今日交大與復旦大學舉行國語辯論會、題目爲今日中國農人運動較工人運動更應提倡、九時開始、在交大文治堂舉行、評判員爲王正廷胡適之石瑛何世楨朱經農張君勱六人、兩校各推之人到會辯論、

暑期職業指導講習所之開辦

上海青年會中華職業教育社、因於本年暑假開辦暑期職業指導講習所、專供各地教育行政機關及小學校長中等學校教職員及大學校學生來所研究職業指導之原理方法組織及實施教育統計職業心理職業分析教育及智慧測驗等科學、所址在四川路青年會、主任講師、爲鄒秉文、迪●劉湛恩●王祖廉●廖世承●鍾道贊五博士、並請孔祥熙●胡適之●蔡子民●楊杏佛●朱經農●王雲五●黃炎培●歐元懷●俞慶棠●程柏廬爲臨時講師●時期定於七月二日至二十一日、本月十日開始報名、報名處爲青年會及中華職業教育社二處、

復旦同樂大會今日下午舉行

江灣復旦大學、向例於暑假前開同學大會一次、本屆因大考在即、特提先於今日(八日星期五)下午舉行、屆時節目、首爲學校進行上之討論、次爲改選下屆之職員、後即爲游藝表演、約至晚間十一時止、

商場行市

滙平拆鬆

▲洋釐 七日(即夏曆四月二十日)厘市、[illegible]、早市七錢二分二厘半、較前天加昂六二五、午市七錢二分三厘、亦好八七五、場內交易[illegible]

▲輔幣 [illegible]

▲銀拆 昨各銀行收解票單貨匯[illegible]

外匯放長

昨大埠外匯對倫一致放長、計英金長[illegible]

京津匯水無市

昨華商銀行公會報告、國內匯水情形[illegible]

標金又漲

昨(七日)標金復見漲象、早開[illegible]

整理債續疲

昨(七日)公債期貨市況交易[illegible]

▲七年長期 [illegible]
▲整理六厘 [illegible]
▲二五庫劵 [illegible]

正金又低減匯率

[illegible]

棉市跌風益熾

昨日(七日)紐約棉市以氣候良好[illegible]

紗市續跌

昨日棉紗市況、因中外棉市一致疲跌、原料既賤、人心當然看虛、各帮需要退化、實價下落、勢所必然、[illegible]

市價一覽

● 國外匯票 [illegible]
● 各國票價 [illegible]
● 國內匯兌 [illegible]
● 金市 [illegible]
● 銀洋錢市 [illegible]
● 上海華商證券交易所 [illegible]
● 上海華商紗布交易所 [illegible]
● 上海證券物品交易所 [illegible]
● 上海麵粉交易所 [illegible]
● 滬南米市 [illegible]
● 滬北米市 [illegible]
● 油豆餅 [illegible]
● 現貨麵粉 [illegible]

船期

▲進口輪船報告 [illegible]
▲出口輪船報告 [illegible]
▲長江班 ▲寧波班 ▲定海石浦海門 ▲崇海班 ▲通州揚州班 ▲福州班 ▲溫州班 ▲南華班 ▲北洋班 [illegible]